LOS ANDES

CATORCE PAGINAS
Precio del Ejemplar $ 25,00

Año XCIV | Registro Nacional de la Propiedad Intelectual Año 1976: Nº 1.317.361 | MENDOZA — Sábado 17 de Abril de 1976 | Publicación adherida al Instituto Verificador de Circulaciones. | Núm. 31.247

Insólito manejo de fondos realizaba un ex funcionario

Había sido subsecretario técnico de la Presidencia, fue detenido y se le secuestró documentación reservada

BUENOS AIRES, 16 (NA).— En esferas allegadas a la justicia se confirmó ayer que, el miércoles último, fue detenido el ex subsecretario técnico de la Presidencia de la Nación, doctor Luis Miguel Caballero, quien, asimismo, se desempeñó como director del Banco de la Nación hasta el pronunciamiento militar del 24 de marzo último y era uno de los hombres de confianza del ex secretario privado de la Presidencia, doctor Julio González.

La detención se produjo el miércoles último, alrededor de las 19.30, en su domicilio de la calle Arenales 1131, piso décimo, departamento 42 de esta capital, secuestrándose también documentación y sumas elevadas de dinero.

Entre los elementos secuestrados se encuentran un portafolio negro, que contenía una chequera perteneciente a la Cruazda de Solidaridad Justicialista contra el Banco de la Nación Argentina; una chequera personal contra el Banco de Boston; carpetas con detalles de utilización de fondos reservados de la Presidencia de la Nación y las sumas de 911.300 pesos nuevos; 1.500 dólares y 3.000 pesetas.

Con respecto a la suma de 911.300 pesos, el doctor Caballero manifestó que el cincuenta por ciento es de su propiedad y que el retso corresponde a fondos de la Cruzada de Solidaridad, de la cual era tesorero.

En cuanto a los dólares y pesetas hallados en su poder, dijo que correspondían a fondos reservados de la Presidencia de la Nación del anterior gobierno, labrandose el acta correspondiente.

Importantes sumas pagadas

En dicha acta, según pudo confirmarse se dejó constancia de que la documentación contenida en las carpetas —que aún se hallan a estudio— corresponde al pago de facturas, ya sea de la Cruzada de Solidaridad o de dichos fondos reservados, figurando en la mayoria de ellas los talonarios de los cheques con que han sido abonadas.

Algunas de las operaciones efectuadas, según los documentos encontrados, demuestran que en le mes de octubre de 1974, fueron entregados al ex ministro de Bienestar Social, señor Carlos A. Villone, por medio de José López Rega, a través de una persona de apellido Amicarelli 1.400 dólares, pedidos por López Rega; retirados por Amicarelli y recibidos también por Villone y 1.500.000 pesos ley retirados por López Rega, mediante el cheque número 137.693.

En el mes de noviembre del mismo año, el doctor Caballero entregó 200.000 pesetas y 15.100 dólares al señor Carlos A. Villone, pedidas por López Rega.

En el mes de diciembre de 1974 se registra un retiro de fondos por 1.500.000 pesos ley por parte de Villone, mediante el cheque número 671.965.

Asimismo, un cheque número 12.988, a cargo del Banco de la Nación, sucursal Roma, Italia, a la orden del Instituto Italiano Latinoamericano, por 20.000 dólares, cuyo equivalente en pesos fue debitado en cuenta con autorización de Carlos A. Villone.

Este cheque fue entregado de conformidad al ex ministro de Defensa Adolfo Mario Savino.

También en el mes de diciembre de 1974 se registra un retiro de fondos por parte del señor Villone, mediante el cheque número 671.967, por otros 1.500.000 pesos nuevos.

El perfeccionamiento en el estatuto del docente sería dejado de lado

BUENOS AIRES, 16 (NA). — En fuentes próximas a la conducción educativa trascendió que una de las primeras medidas que tomará el ministro de Cultura y Educación Ricardo Pedro Bruera, en relación al estatuto del docente, será la suspensión del capítulo XI que se refiere al perfeccionamiento docente.

El ministro —a quien el Poder Ejecutivo otorgó por ley la facultad de suspender en forma parcial o total el mencionado estatuto— se refirió, en forma global, al tema en el discurso que dirigió al país el miércoles último.

Bruera dijo que "la suspensión temporaria de algunas normas del estatuto tenderá a realizar ajustes, revitalizar las tareas de las juntas de clasificación y de disciplinas con nuevas iniciativas e instrucciones, y preparar, en definitiva, las enmiendas conceptuales y de procedimiento que hagan de su texto un instrumentos positivo y plenamente aplicable para mejorar, en su conjunto, la situación global del personal docente".

Es por ello que en algunos círculos educativos se interpreta que podría ser suspendido el artículo 11 del estatuto del docente, que reglamenta el perfeccionamiento docente, pero no ofrece su incorporación a un sistema continuo y masivo de actualización técnica, como el que se propone instaurar el ministro.

El perfeccionamiento docente, tal como lo estipula el estatuto, se reduce a gestiones de promoción individual y a la regulación según la antigüedad en los cargos.

Los interesados en la materia comentada señalan que tampoco las juntas de calificación —encargadas de los méritos docentes en función de la carrera profesional— tienen participación en las actividades de perfeccionamiento que luego deben ponderar sin poseer elementos que permitan emitir un juicio de valor.

El estatuto tampoco prevé formas de ingreso o ascenso en la profesión docente en relación con un sistema de perfeccionamiento progresivo y permanente, y, en este sentido, observadores del área educativa sostienen la necesidad de incorporar al estatuto un esquema de perfeccionamiento docente que satisfaga los objetivos de la política educativa y beneficie al docente y al alumno.

El perfeccionamiento docente es considerado, por lo tanto, como uno de los requisitos de un sistema educativo moderno y se lo relaciona íntimamente con las formulaciones de política global que hizo el ministro Bruera.

El estatuto del docente —en suspenso en la actualidad— fue promulgado en el año 1956 y su criterio regulador básico, en el orden de cosas comentadas, fue la antigüedad. De allí que algunos consideren que, en el terreno del progreso de los docentes, la realidad escolar es siempre más rica que las posibilidades fijadas por la Ley que se ocupa de todos los aspectos de la tarea docente.

Seguirá el análisis de los precios y el abastecimiento

Reuniones con productores, industriales y comerciantes

BUENOS AIRES, 6 (Télam). (Por Héctor Gago).— La semana próxima, luego de la pausa impuesto por el feriado de Semana Santa, el secretario de Comercio, Guillermo Bravo, proseguirá con las reuniones que viene manteniendo con representantes de sectores de la producción, la industrialización y la comercialización, se informó hoy autorizadamente.

A través de estos contactos el funcionario procura asegurar un adecuado abastecimiento de productos, particularmente alimentarios y una correcta aplicación de la nueva politica de precios.

"En este último aspecto —el de los precios— nadie medianamente informado —se razonó— puede suponer que en el corto plazo habrá de revertirse una tendencia a la alza que no es ciertamente caprichosa, sino que resulta consecuencia de una economía desde tiempo atrás totalmente desequilibrada. Como lo señaló recientemente el ministro de Economía en una gráfica figura, resultaría suicida intentar frenar de golpe un automóvil lanzado a altas velocidades, se agregó. La imagen resulta perfectamente aplicable a un descabellado intento de hacer desaparecer la inflación de un dia para otro.

Ciertamente el conjunto de medidas económicas adoptadas por el gobierno está encaminado entre otros, al logro de ese objetivo. Pero ello se operará en el juego normal de las fuerzas productivas, que pondrán término a la economía de escasez, de mercado negro y de desabastecimiento.

Como lo recordara en su reciente mensaje a los empresarios el ministro de Economía, no es solamente en este aspecto de los precios donde hay que producir un reajuste gradual de la economía. Es en todos los rubros. Y la empresa, qué duda cabe, demandará sacrificios. "Todos los sectores —como lo subrayó Martínez de Hoz— deben saber que tienen que sacrificarse un poco y repartir equitativamente la carga entre todos para que podamos seguir adelante. Si hay algunos sectores que resultan más privilegiados que otros, esto no va a andar. Cada uno a su manera, cada uno en la forma que le toque tendrá que aportar algún sacrificio a este cambio, para que éste pueda llevarse adelante".

Los empresarios, según lo recordara a su vez el secretario de Comercio, no pueden pretender reconstruir financieramente a sus empresas en los próximos dos o tres meses, y resarcirse en ese lapso de todo lo que pudieran haber perdido en los últimos años.

Ni olvidar que el mayor precio no es el único factor de rentabilidad, ya que a ella también contribuyen y de una manera más positiva, una mayor eficiencia y ocupación de la capacidad productiva.

Por su parte, los consumidores no deben alentar esperanzas en remedios milagrosos que como por arte de encantamiento pongan término, de la noche a la mañana, a un tremendo proceso inflacionario que ha perturbado seriamente y hasta sus raíces, la economía de nuestro país.

La economía argentina no tiene ningún mal que no pueda curarse. Pero el proceso de curación no será breve ni fácil e indudablemente exigirá sacrificios", pronosticó —por lo demás— el doctor Martínez de Hoz hace contados días.

La pasión y muerte de Cristo fue rememorada

Monseñor Aramburu presidió en la Catedral las ceremonias litúrgicas. Actos de fe en todo el país

BUENOS AIRES, 16 (NA) — La ofrenda redentora que de sí mismo hiciera El Salvador en el santo madero fue revivida en todos los templos de esta capital por los fieles cristianos que coprotagonizaron en el espíritu la agonía del hijo de María, al culminar hoy, Viernes Santo, con la pasión y muerte del Señor, el trágico misterio que funda y sostiene el edificio de la cristiandad.

En ascéticas ceremonias efectuadas frente a los altares despojados de todo ornato y oficiadas en la penumbra, al cabo de las cuales los miembros de la grey comulgaron con las hostias consagradas en la jornada precedente, se procedió a rememorar el tormento de Cristo en una atmósfera de solemne y sobrecogedor replegamiento interior, mediante lecturas y exhortaciones consagradas por un orden litúrgico tradicional.

Solo velos negros enfatizaban, a la vacilante luz de contados cirios —tanto en la iglesia Catedral como en los templos de todas las parroquias capitalinas— la más lúgubre jornada de la Semana Santa, en los altares que convocaban la atención indivisa de los devotos, que escucharon en primer lugar, con alternación de tristísimos cánticos, la lectura de partes del antiguo y del nuevo testamento.

Después de postrarse para orar silenciosamente por unos minutos, el sacerdote oficiante, asistido por ministros y acólitos, leyó una a una las profecías, seguidas cada una de sus respectivo responsario y culminando esa parte con la conmovedora lectura de la pasión de Cristo según San Juan.

Después del silencio en que los testigos del drama espiritualmente revivido aquilataron la honda significación sacrificial y ecuménica del sobrecogedor episodio que tuvo por escenario la desolada cumbre del Gólgota, el oficiante —en cada uno de los templos— rezó varias oraciones propiciatorias.

En ellas se impetró del Altísimo la preservación de la iglesia, del Papa y todos los rangos de la jerarquía eclesiástica, de los fieles católicos y del pueblo judío y toda la cristiandad, tanto de aquéllos, en todo el mundo, que aún no han sido iluminados por la fe.

A lo anterior siguió el retiro del velo morado que en todos los casos recubría la santa cruz, a la que se adoró, después de ser besada por el sacerdote celebrante, mientras el coro cantaba los clásicos improperios, finalizándolos con el cántico de adoración de la cruz y otros.

Imperante nuevamente una pausa de silencio, el diácono aportó, desde el lugar de la reserva, el santísimo sacramento, acompañado por dos ministros que llevaban cirios encendidos, e inmediatamente después fue rezado el Padre Nuestro y la feligresía comulgó con las hostias consagradas el Jueves Santo, para escuchar, acto seguido, la impetración del oficiante de Dios, de su bendición, perdón y consuelo para todos los participantes en la ceremonia.

Por otra parte, la celebración se caracterizó hoy por dos grandes manifestaciones efectuadas, una en la mañana y otra por la noche, por fieles de esta capital.

La primera de ellas fue una manifestación de mujeres organizada por la Federación de Asociaciones Católicas de Empleadas, que, encabezada por monseñor Miguel Angel de Andrea, partió a las diez desde la sede de la entidad, avanzando luego por Pellegrini y Diagonal Norte hasta la plaza de Mayo.

A las 22, precedida por el sacerdote Pío da Rin, se llevó a cabo una procesión de hombres y mujeres que, transportando piadosamente las imágenes de Cristo crucificado y de la Dolorosa, recorrió con lentitud y entonando cánticos religiosos, las calles que entornan la basílica de San Ignacio, en cuyo propileo se detuvo finalmente la manifestación para escuchar el sermón de la soledad, pronunciado por el sacerdote nombrado.

Por lo demás, perduraba en el ánimo de los creyentes la impresión generada por la homilía del arzobispo metropolitano y cardenal primado de la Argentina, monseñor Juan Carlos Aramburu, pronunciada como coronamiento del Jueves Santo.

Fonseñor Aramburu leyó su mensaje desde el vestíbulo externo de la iglesia Catedral, frente a los procesantes congregados en la plaza de Mayo, a los que encareció la solidez eterna del credo, asegurándoles que "en vano los hombres podrán crear sistemas de vida distintos de los principios y valores deseados por Cristo, tanto en el orden individual como en el familiar y público".

"La acción violenta —continuó— el ataque asesino y el desprecio por la vida, son métodos y actitudes abiertamente antievangélicos".

Después de poner de manifiesto la dificultad del actual momento porque atraviesa el país, monseñor Aramburu exhortó a concretar una acción de recuperación, "para lo cual es imprescindible un esfuerzo

(Pasa a la Pág. 2, Col. 7ª)

Millares de feligreses participaron de la procesión que recorrió las principales calles de la Capital. La manifestación de fe constituyó uno de los actos centrales realizados en Buenos Aires por la grey católica, rememorando la pasión y muerte de Jesucristo. (Radiofoto de NA).

El Pontífice encabezó una multitudinaria procesión

CIUDAD DEL VATICANO, 16 (UPI). — El Papa Paulo VI caminó hoy descalzo por la basílica de San Pedro para besar los pies de un crucifijo, antes de cargar la cruz en una procesión de antorchas en el Coliseo, donde en la antigüedad los cristianos fueron arrojados a los leones.

En el templo más grande del cristianismo, 30.000 fieles vieron al Sumo Pontífice de 78 años cumplir los ritos correspondientes al Viernes Santo, en conmemoración de la muerte de Cristo en la cruz.

La ceremonia en San Pedro precedió a una procesión del "camino de la cruz" televisada a todo el mundo, desde el Coliseo hasta la colina del Palatinado, desde donde los Césares gobernaban a Roma.

El Santo Padre, doliente de artrosis a las rodillas, que le hace doloroso caminar, cargaría una cruz liviana de dos metros en la etapa final de la procesión.

En la ceremonia de horas de la tarde, el Sumo Pontífice, vistiendo ropajes carmesí, el color papal de duelo, y sin lucir su "anillo del pescador", símbolo de autoridad, caminó descalzo hasta el vacío altar mayor de San Pedro.

El Papa hizo tres genuflexiones y luego quedó de rodillas para besar los pies del crucifijo. "Todas las demás imágenes de la basílica —normalmente una de las más ornadas de Roma— estaban cubiertas con telas de color púrpura, en señal de duelo.

Anteriormente, en el servicio de oraciones y de lecturas de los Santos Evangelios, el predicador papal, padre J. Ilarino, de Milán, dijo a la congregación que Cristo crucificado tomó sobre sí los sufrimientos de todos los hombres.

"Jesús El Salvador junta en su mente el temor y el horror de quienes agonizan sin fe, sin justicia, sin consuelo, de quienes están oprimidos por dictaduras militares o populares, en cámaras de torturas, en campos de segregación y de exterminación, y en hospitales psiquiátricos", manifestó el padre Ilarino.

Añadió que Cristo también ha compartido los sufrimientos "de quienes mueren de hambre y sed debido a la brutalidad de las personas saciadas de consumición e intoxicadas de bienestar, y de las oscuras masas de luchadores exterminados por millones, por las guerras de supremacía política y por la industria de armamentos".

El predicador papal pidió seguidamente a la congregación que rezara por los católicos que disienten y por aquellos que se alejan del Evangelio y de la Iglesia.

Diez sacerdotes condujeron a la congregación en oraciones en español, francés, alemán, inglés, portugués, italiano, swahili, polaco, tailandés, y japonés.

La evocación en Jerusalén

JERUSALEN, 16 (UPI). — Unos 10.000 peregrinos cristianos recorrieron hoy las tortuosas y antiquísimas callejuelas empedradas de la ciudad vieja de Jerusalén, siguiendo con solemnidad y recogimiento la ruta bíblica de Jesús hacia su muerte.

Los sombríos peregrinos efectuaron la serpenteante procesión anual de la Vía Dolorosa desde el lugar tradicional donde Poncio Pilatos sentenció a Jesús a morir en la cruz hasta la iglesia del Santo Sepulcro.

Soldados israelíes con fusiles automáticos y policías del estado judío armados con metralletas fueron apostados en los techos y las calles del recorrido de la procesión del Viernes Santo por las estrechas callejuelas de la ciudad amurallada. No se informó empero de ninguna clase de incidentes.

Los hombres, mujeres y niños, entre cuyas vestimentas se mezclaban casullas sacerdotales, hábitos monásticos, chaquetas de abrigo, trajes de calle y pantalones vaqueros, caminaron bajo un cielo soleado e hicieron las 14 estaciones donde Jesús se detuvo agobiado bajo el peso de la cruz en el camino que recorrió hace 20 siglos para ser crucificado en el Calvario.

Muchos de los peregrinos caminaron con la carga de pesadas cruces de madera, algunas de hasta dos metros y medio de altura, sobre sus hombros. Otros llevaban los tradicionales estandartes blancos con cruces rojas de los Cruzados.

A médida que seguían la Vía Dolorosa, los peregrinos cantaron plegarias y cuando llegaron a la iglesia del Santo Sepulcro descargaron sus cruces y las apoyaron contra los muros interiores del templo.

El Papa Paulo VI besa el pie de uno de los fieles, en evocación de la actitud de Cristo con los apóstoles, durante las ceremonias de Semana Santa en la Basílica de San Juan, en Roma. (Radiofoto de UPI).

Se logró un acuerdo para el cese de la guerra libanesa

Siria obtuvo el apoyo palestino para ello. Rechazan la intervención internacional y proposiciones de la Unión

BEIRUT, 16 (UPI). — Siria consolidó hoy su importante papel en el intento de poner fin a la sangrienta guerra civil libanesa, al lograr que los líderes palestinos aceptasen apoyar la iniciativa de paz de Damasco y rechazar las soluciones propuestas por Estados Unidos, como también cualesquier tentativa para que fuerzas internacionales intervengan en el conflicto.

La lucha entre los musulmanes izquierdistas y los cristianos derechistas ha quedado reducida a un ocasional intercambio de fuego de morteros y de ametralladoras, en el conflicto que ya lleva un año y ha dejado más de 17.200 muertos y 35.500 heridos.

Nuevas medidas para hacer cumplir la vigésima séptima tregua fueron tomadas en Damasco después de la entrevista entre el presidente sirio, Hafez Assad, y el líder de la Organización para la Liberación de Palestina (OLP), Yasser Arafat.

Ambos líderes dieron a conocer el siguiente acuerdo de siete puntos para llevar la paz al Líbano, devastado por la guerra civil: Poner fin a la lucha y tomar una posición unificada contra cualquier facción que reanude operaciones militares.

Revivir a la comisión militar suprema siria-palestina-libanesa para forzar la cesación del fuego hasta tanto se elija a un nuevo presidente.

Resistir la participación y "cualquier acción o medida" que refleje en la unidad del territorio o pueblo libanés. Rechazar las "soluciones y esquemas" norteamericanos en el Líbano.

Seguir apoyando la iniciativa siria. Rechazar "la internacionalización y la entrada de tropas internacionales (no árabes) en el Líbano".

Rechazar la "arabización" (a través de la Liga Arabe) de la crisis libanesa.

Arafat, quien regresó hoy a Beirut, fue a Damasco con el pleno apoyo del líder del partido Socialista, Kamal Jumblatt, para negociar en nombre de la alianza izquierdista libanesa.

El acuerdo, anunciado por radio Damasco y por la agencia de noticias palestina, no hizo mención a una de las principales demandas izquierdistas: la evacuación de las tropas sirias del Líbano. Los sirios han bloqueado exitosamente el envío de nuevo armamento para los izquierdistas, asumiendo el control de las principales rutas de acceso en el norte y este del Líbano.

Pero fuentes izquierdistas señalaron que el comunicado Assad-Arafat no mencionó cuándo terminará definitivamente la lucha actual, e insistieron en que esto depende de Jumblatt.

A cambio de esto, añadieron las fuentes, Jumblatt presionó a los sirios para que acepten la nominación del líder del bloque nacional, Raymond Edde, como nuevo presidente del Líbano. Edde, un crítico abierto de la intervención siria, cuenta con el apoyo de la alianza izquierdista.

Los sirios y otras fracciones libanesas favorecen la elección de Elías Sarkis, gobernador del Banco de Reserva, para que suceda al actual jefe de Estado, Suleiman Franjieh.

Misión del Vaticano en el Líbano

CIUDAD DEL VATICANO, 16 (UPI).— El Papa Paulo VI envió hoy a Beirut a una misión vaticana, en su segundo intento en menos de un año de mediar en la guerra civil entre cristianos y musulmanes, que desangra a ese país.

La Santa Sede describió a la misión como humanitaria, pero fuentes vaticanas expresaron que hay indicios de que podría tener un alcance más amplio.

La misión del viernes santo partió ocho días después que el Sumo Pontífice dijera al presidente Anwar Sadat en una audiencia privada, que "queremos exponer nuestra angustia y preocupación por el destino del Líbano".

Además de dos miembros de la congregación de las iglesias orientales y de un representante de la obra católica por UNUM, la misión incluye a monseñor Francesco Monterisi, del consejo de asuntos públicos del Vaticano.

El ocho de noviembre pasado, el Santo Padre envió a Beirut a su nuncio papal en el Líbano, cardenal Paolo Bertoli, para expresar su "profunda preocupación por la grave situación en el Líbano y los graves problemas relacionados con la comunidad católica".

Analizaron aspectos de la ley de contrato de trabajo

Se reunieron los ministros del ramo y de Economía

BUENOS AIRES, 16 (NA). — Los ministros de Trabajo y de Economía, juntamente con un grupo de asesores de los departamentos de Estado a su cargo, mantuvieron ayer una reunion para analizar aspectos de las modificaciones que se introducirán en la Ley de Contrato de Trabajo.

En dicha reunión, realizada en el Ministerio de Trabajo, según trascendió a través de voceros autorizados, se analizó dicho tema, al que se "asigna prioridad, ya que dicho cuerpo legal cubre los tramos substanciales de la relación laboral de trabajadores y empresarios" y habria prevalecido el criterio de reformar la Ley, en lugar de derogarla, por una serie de razones.

De acuerdo con lo informado oficiosamente, se considera, entre esas razones, que dicha Ley es una recopilación de una serie de normas anteriores, que ya regían en el ámbito laboral y que, además, si bien ese cuerpo legal produjo excesos y desvirtuaciones, se admite como necesaria la existencia del mismo.

Se señaló que esa necesidad hace conveniente la vigencia de la Ley, adecuada a las actuales circunstancias, sin perjuicio de que en el futuro se sancione un Código de Trabajo, que contemple en forma integral y sistemática el tema que actualmente rige la Ley de Contrato de Trabajo.

La reforma, que incluso estaba en los planes del propio gobierno que la sancionó, estaría inspirada en las siguientes pautas:

a) La necesidad de propender a relaciones laborales ajustadas a las técnicas modernas, que aseguren la estabilidad ocupacional, como derecho legítimo del trabajador y requisito indispensable de la paz social.

b) La permanencia de normas legales que aseguren la protección laboral del trabajador y la social de su grupo familiar.

c) El imperativo de aumentar la productividad, para alcanzar el bienestar general que redundará en beneficio del país en su conjunto y de los trabajadores mismos.

Se indicó, asimismo, que pese a que todavía no está dada la decision final, se habría logrado coincidencias sobre los tópicos a reformar, fundamentalmente eliminando la excesiva protección a la mujer, que llevó a su desempleo, y los artículos que traban la productividad y favorecen el ausentismo.

Tambien indicaron las mismas fuentes, que el espíritu que inspira la reforma "se encuentra, ante todo, dentro de los objetivos y principios del proceso de Reorganización Nacional, que propugna la relación armónica del capital y el trabajo".

En esferas oficiales se estima probable que la modificación a la Ley de Contrato de Trabao se conozca en los próximos días.

Hubo enfrentamientos en Francia entre la policía y estudiantes

PARIS, 16 (UPI). — Estudiantes y policías intercambiaron hoy pedradas y gases lacrimógenos, en una manifestación que se organizó en la plaza de La Bastilla en contra de reformas educativas propuestas por el gobierno.

La violencia estalló en la intersección del puente Sully y el bulevar St. Germain, justo detrás de la catedral de Notre Dame.

Varios manifestantes resultaron heridos al ser alcanzados por cartuchos de gases lacrimógenos, según se informó.

Unos 3.000 manifestantes prosiguieron su marcha después de los incidentes, mientras que centenares de policías para disturbios, provistos de cascos de acero y escudos, montaban guardia junto a sus ómnibus azules oscuros, en las calles adyacentes.

Oficiales de la policía dijeron que contraatacaron con gases lacrimógenos y garrotes, cuando pequeñas bandas de estudiantes comenzaron a arrojarles piedras y objetos contundentes. Varias organizaciones estudiantiles izquierdistas declararon la demostración de hoy en protesta contra las reformas propuestas por el gobierno, por las que se limitaría el número de estudiantes de artes liberales y se alentarían los estudios orientados hacia empleos.

Por su parte, grupos de estudiantes moderados se negaron a adherirse a las manifestaciones de esta tarde.

En su marcha a través del sector estudiantil de la margen izquierda, los estudiantes destrozaron vidrieras de negocios de la calle des Saints Peres.

Periodistas que se hallaban en el lugar calcularon que el número de los manifestantes aumentó al atardecer a 5.000. Por su parte, los organizadores dijeron que su número fue de 30.000.

Después de la manifestación, algunos jóvenes destruyeron parquímetros y el frente de una casa de comercio de antigüedades del muelle de Conti, frente al río Sena.

El secretario de Agricultura inició su gira por el noreste

CORRIENTES, 16 (Télam). — "Estas reuniones son muy útiles, pues reflejan el problema de cada región", declaró esta mañana el secretario de Agricultura y Ganadería de la Nación, doctor Mario Cadenas Madariaga, antes de partir con destino a Goya en su gira por el noreste iniciada en la vispera.

El viaje del alto funcionario tiene como finalidad interiorizarse de la situación agropecuaria de las provincias visitadas. Ayer por la tarde se reunió en Presidencia Roque Sáenz Peña (Chaco) con productores algodoneros y con hacendados de la provincia, y anoche en esta capital con directivos de la Asociación Correntina de Plantadores de Arroz.

En Goya, Cadenas Madariaga tomará contacto con productores de tabacaleros y hoy mismo se trasladará a Mercedes (Corrientes) para reunirse con ganaderos de la zona. En Santo Tomé hará lo propio con productores de soja.

Cadenas Madariaga señaló también esta mañana que "vamos a tener en cuenta el criterio de los sectores de la producción, no obstante lo cual hay que contemplar la necesidad de armonizar esto con los intereses de la Nación".

Un violento temporal hubo en Santa Fe

SANTA FE, 16. (Télam). — Un violento temporal de viento y lluvia se desató poco después de las 19 sobre una extensa zona de la región central de la provincia, informó la oficina meteorológica del aeropuerto de Sauce Viejo.

El fenómeno abarca la región comprendida por los departamentos de Las Colonias, la Capital y Castellanos. El aeropuerto de Sauce Viejo fue cerrado, en tanto que la Prefectuara Naval Santa Fe suspendió el tráfico de embarcaciones que se efectúa entre esta capital y la isla de Alto Verde en razón del fuerte viento desatado.

Fiesta de capullos de cereza

El primer ministro de Japón, Takeo Miki, recibe a los huéspedes en una fiesta de capullos de cereza que ofreció en los jardines de Shinjuku Gyoen, en Tokio. Miki invitó a unas 5.000 personas, entre las que estaban incluídas personalidades del gobierno, la política y los negocios, y miembros de las delegaciones diplomáticas extranjeras. (Radiofoto de UPI).

Trascendieron detalles del desastre de Neuquén

El desprendimiento de un ala del avión precipitó la caída. Se efectuó el sepelio de las 37 víctimas

NEUQUEN, 16 (NA). — En un marco de profundo pesar recibieron sepultura esta tarde, en el cementerio de Cutral-Có, a unos 50 kilómetros al oeste de aquí, los restos de las 37 personas que viajaban en el avión Avro de YPF que el miércoles último se precipitó a tierra, en tanto el plantel de investigadores de siniestros de la Fuerza Aérea retornó hoy a la Capital Federal y, si bien sus integrantes no precisaron las causas del trágico episodio, descartaron de pleno la posibilidad de un sabotaje.

Paralelamente, pudieron conocerse hoy nuevos y desgarradores detalles del accidente aéreo, producido en la meseta "La Esperanza", aproximadamente a 35 kilómetros de la ciudad petrolera Cutral-Có. Algunos de esos pormenores fueron suministrados verbalmente a los periodistas por dos operarios de Yacimientos Petrolíferos Fiscales que presenciaron el desastre desde sus puestos de trabajo.

Así, pudo determinarse que el avión Avro 748, matrícula LV-HHB —uno de los seis que integraba la flota de YPF— estuvo en horas de la mañana del miércoles en el aeropuerto de esta ciudad, partiendo luego hacia Rincón de los Sauces. En ningún momento del trayecto los tripulantes de la máquina, el piloto Omar Carbone, oriundo de Coronel Pringles, el copiloto Juan José Teduzzi y el auxiliar de a bordo, Sixto Rojas comunicaron irregularidades a los puestos de control.

En Rincón de los Sauces ascendieron al avión 34 personas, de las cuales 31 eran operarios de YPF y las restantes serían docentes que prestaban servicios en aquel campamento petrolero situado sobre la margen derecha del río Colorado, en el límite con la provincia de Mendoza.

Entre las 15.50 y las 15.55 del mismo día el avión levantó vuelo para dirigirse a Cutral-Có, recorriendo una travesía de aproximadamente 200 kilómetros. Al llegar a la superficie desértica del departamento de Anelo alcanzó la máquina los 1.500 metros de altura, superando luego el río Neuquén en la zona de Portezuelo Grande, para emprender finalmente, dada la proximidad de Cutral-Có, el descenso.

El desenlace fatal

Veinticinco minutos después se efectuó el último contacto radial con la torre de control, cuando el piloto solicitó pista, sin comunicar ninguna anormalidad que hiciera presumir la tragedia. Entonces, al sobrevolar la meseta "La Esperanza", a unos 1.000 metros de altura, preparándose para tocar tierra en siete minutos, se produjo el desenlace fatal.

Los dos operarios de YPF, que observaron atónicos la precipitación de la máquina, dijeron que se desprendió el ala derecha para chocar con violencia con la cola del aparato. Inmediatamente, sobrevino la caída en picada del Avro, hasta su choque frontal con la superficie terrestre y posterior incendio.

La pericia realizada por los expertos determinó que el avión prácticamente se desintegró a raíz del impacto contra el suelo de una masa de 35 mil kilogramos que se desplazaba a razón de 400 kilómetros horario.

Los restos de los ocupantes del avión, se desparramaron en un radio de dos kilómetros. Una de las personas que colaboró en la penosa tarea de rescatar a las víctimas, relató —presa de una profunda emoción— que lo más grande que encontró fue el torax de un hombre.

En las arduas tareas de salvataje participaron alrededor de trescientas personas que, entre otras cosas, acordonaron la zona donde ocurrió el desastre para impedir el acceso de curiosos. Los pequeños restos de las víctimas fueron recogidos para su posterior entrega a sus deudos., lo cual se concretó recién en la tarde de la víspera.

Tras la precipitación del aparato, comenzó a llover en la zona, lo que tornó resbaladizo el terreno y dificultó la llegada de vehículos hasta el lugar del desastre. Empero, máquinas especiales de la empresa Petro-Tech abrieron brechas facilitando el acceso de las patrullas de acceso y las ambulancias.

En el mediodía de ayer arribó al lugar del accidente la comisión de la Fuerza Aérea que permaneció en la zona 24 horas tomando declaraciones a los testigos, y realizando los peritajes correspondientes a los efectos de precisar las causas del siniestro.

Agotada esta mañana la primera parte de la investigación las máquinas topadoras fueron utilizadas para cavar un foso de grandes dimensiones en la meseta desértica, para luego reunir allí los restos del avión y dejarlos fuera de la vista del público.

Los reporteros gráficos de distintos medios de difusión, que llegaron al lugar no pudieron registrar sus notas pues se estableció un estricto control, y dos fotógrafos que eludieron la vigilancia y obtuvieron algunas tomas, fueron invitados a entregar los rollos.

Una fuente responsable consultada dijo, a modo de explicación que "el espectáculo era horrible... fue lógica y razonable la medida, pues así se evitó un mayor sufrimiento a 37 familias".

Antes de emprender el retorno a la Capital Federal, un ingeniero de la Fuerza Aérea de apellido París, manifestó que "el siniestro es explicable y el sabotaje ha sido totalmente descartado". No obstante, el informe completo que despejará todo tipo de dudas, será dado a conocer en Buenos Aires, luego de una evaluación que se realizará con los organismos superiores.

El accidente, se comentó, pudo producirse por el desprendimiento del ala derecha del aparato, lo que se habría originado por una falla o fatiga de los materiales. Pero tal explicación admite, aún, algunas dudas.

Los restos de las víctimas fueron entregados en ataúdes cerrados, y el velatorio se realizó en forma colectiva en el club social de YPF, en el campamento central, a escasas cuadras del pozo número uno, que entró en producción hace 58 años.

La capilla ardiente fue escenario no solo de la congoja y el dolor de los familiares de los muertos, sino también de la casi totalidad de los 40.000 habitantes que viven en Cutral-Có y Plaza Huincul, y que están directamente ligados a la actividad extractiva del oro negro, uno de los rubros esenciales de la economía de la provincia de Neuquén.

El flamante gobernador de la provincia, general (RE) José Andrés Martínez Waldner, coordinó con autoridades de YPF las tareas de rescate e hizo público un texto haciendo llegar "su sentido y profundo pesar por el luctuoso suceso, llevando a cada uno de los angustiados hogares el mensaje de fortaleza, de fe y resignación cristiana, con que debe afrontarse este trágico desenlace".

Por decreto del Poder Ejecutivo provincial se dispuso adherir al duelo, estableciéndose además, el envío de representaciones oficiales a los actos póstumos de homenaje a los trágicamente desaparecidos.

Chispazos

por IAN

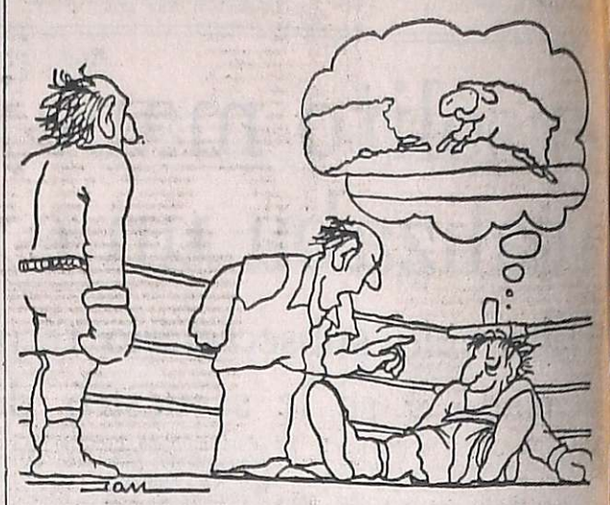

Surgen irregularidades en Corrientes y en Córdoba

CORRIENTES, 16 (Télam).— La intervención militar en esta Provincia informó sobre irregularidades administrativas de distinto orden, descubiertas en reparticiones públicas correntinas.

La investigación efectuada mostró que ex funcionarios locales y empresas particulares, estarían comprometidos en maniobras dolosas contra la economía y el presupuesto provincial.

De acuerdo al comunicado, las irregularidades administrativas se realizaron en las municipalidades de Goya, La Cruz, San Cosme, Itatí y San Roque, y también en el Banco de la Provincia, donde los ilícitos se efectuaron sobre "controles mínimos a cargo del directorio de cada banco".

Asimismo se comprobó —expresa el documento— que en el Ministerio de Bienestar Social provincial se verificó el manejo discrecional de fondos de dicho organismo, sin que se cumplieran las disposiciones expresas de la ley de contabilidad y otras normas en vigencia.

Por último, el informe de la intervención militar en Corrientes, señala la falta de comprobantes de dos viajes que funcionarios de Bienestar Social efectuaron con destino a Europa; y la investigación que se lleva a cabo en el Ministerio de Agricultura y Ganadería, sobre el otorgamiento a particulares de 100 tractores y maquinarias agrícolas por una suma de 100 millones de pesos.

Maniobra dolosa en compra de juguetes

CORDOBA, 16 (Télam). — Una maniobra dolosa cometida por ex funcionarios de la Municipalidad local en una compra de juguetes para distribuir entre niños humildes se conoció aquí de fuentes policiales.

Están detenidos en relación con el caso Juan Miguel Torres, propietario de la partida de juguetes, y Carlos González Barbieri, que se desempeñaba como asesor del ex intendente de esta ciudad. Se los procesa por defraudación y cohecho en perjuicio de la administración pública.

Los juguetes, que fueron adquiridos por la comuna en oportunidad de la celebración de Reyes, no sólo no se repartieron sino que en una próxima licitación se volverían a comprar.

En un procedimiento realizado en una finca de esta capital se halló la partida en poder del comerciante, que había pagado una comisión al ex asesor municipal.

Favaloro habló sobre la situación hospitalaria

CATAMARCA, 16 (Télam). — Visitó la ciudad de Catamarca el cardiocirujano doctor René Favaloro, invitado especialmente por el Círculo Médico de Catamarca.

Durante su estada el doctor Favaloro brindó una conferencia de prensa, y luego dictó una charla de carácter científico que fue seguida con enorme interés por numerosos profesionales del arte de curar de toda la provincia de Catamarca.

En la conversación con el periodismo, el afamado cardiólogo, defendió al médico argentino frente a la tendencia de desprestigiarlo que se evidencia en otros países del mundo. Con respecto a la situación hospitalaria, Favaloro se indignó por que la mayoría de los establecimientos estatales están totalmente desmantelados, citando para ello un ejemplo existente en la ciudad de La Plata, donde los enfermos deben hacerse llevar la comida, culpando de esa situación a la gran burocracia y al desastre presupuestario .

Luego se refirió al problema de los medicamentos, donde elogió la llamada ley "oñativia", que fue dictada —dijo— durante el gobierno del doctor Humberto Illia, mostrándose favorable a su reimplantación adecuándola a la realidad actual. Prosiguió Favaloro: "En la Argentina hay abuso en la cosa medicamentosa y se producen excesos en esa materia, como quizás en ningún otro país".

Refiriéndose a la política sanitaria del país expresó que nunca se atacó a los problemas de fondo y que existen serias falencias en la planificación, abogando luego por un sistema único en el país".

Más adelante, el doctor Favaloro, expresó que "la Argentina ha perdido el liderazgo en Sudamérica porque se desintegró en estos últimos treinta años.

Luego, en otro aspecto y casi al finalizar la conferencia de prensa, se refirió a la situación general del país, manifestando que la crisis argentina es profundamente moral y no económica ni política, "sino hay rectitud ni aprendemos a vivir en la decencia, todos los planes serán inútiles por más buenos que parezcan", añadió.

Después de esta conferencia de prensa, el doctor Favaloro, en la sede del Círculo Médico de Catamarca, ofreció una conferencia de carácter científico, siendo presentado por el presidente del Círculo y a la vez sub-secretario de Salud Pública de la Provincia, doctor Ricardo Barrionuevo, quien dio la bienvenida al eminente cardiólogo en nombre de la Intervención Militar en la provincia, señalando el orgullo y satisfacción del pueblo de Catamarca de contarlo como visita en este estado norteño.

LAS TENSIONES Y LAS TOXINAS

Terribles males que acortan la vida y provocan verdaderos estragos en la persona. Evítelos tomando su Baño de Salud-a Vapor y Masaje en "Fuente de Juventud". -Gorriti 2925. V. Hipódromo- T. 226663.

Central Fotográfica

DISTRIBUIDORES MATERIAL FOTOGRAFICO

EN SU NUEVO LOCAL SAN JUAN 1392

F|Pte.|A.

Intensa actividad automovilística en Italia

Los automovilistas romanos no tienen en cuenta el alto costo de la nafta (400 liras por litro), y se lanzan a las calles en el último minuto de actividad comercial antes de la festividad de Pascua. El tránsito fue aún más intenso alrededor del Coliseo (derecha) y el Arco de Constantino (centro, al fondo). Arriba, a la izquierda, se ve la colina del Palatino. (Radiofoto de UPI).

El canal de Panamá seguirá siendo de Estados Unidos

En presunta respuesta a una denuncia de Reagan, un vocero del gobierno dijo que ello puede extenderse por 50 años

WASHINGTON, 16 (U.P.I.). — La Casa Blanca anunció hoy que el canal de Panamá continuará siendo una "base para Estados Unidos durante los próximos 30 a 50 años, y aseguró que Wáshington busca un nuevo convenio con Panamá que proteja los intereses norteamericanos en esa vía y su zona durante ese prolongado período de tiempo.

La declaración fue hecha por el vocero de la Casa Blanca, Ron Nessen, en aparente respuesta a denuncias del precandidato Ronald Reagan, que ha convertido la supuesta intención del gobierno del presidente Gerald Ford de "entregar" el canal de Panamá en uno de los asuntos centrales de su campaña electoral en Texas, un estado clave para ambos políticos republicanos.

Nessen, que describió de "retórica política" las denuncias de Reagan, advirtió empero que la falta de lograr un nuevo convenio con Panamá podría resultar en disturbios antinorteamericanos en esa república centroamericana y en un posible enfrentamiento con América Latina. Nessen dijo a los periodistas que un nuevo convenio debería durar de "30 a 50 años". Este es un periodo de tiempo casi el doble de lo que han mencionado hasta la fecha funcionarios norteamericanos, que han hablado de una duración de "una generación", explicando que no sería mas allá del año 2.000, es decir 24 años.

Pero Nessen dijo que "30 a 50 años es probable el período de tiempo durante el cual (un nuevo convenio) sería de utilidad para los Estados Unidos". El presidente Ford dijo durante una reciente conferencia de prensa en Dallas que "Estados Unidos no entregaría el control operacional del canal" a Panamá.

Se le preguntó a Nessen si creía que un fracaso en las negociaciones podría provocar nuevos disturbios antinorteamericanos, como en 1964. El vocero presidencial respondió: "Sí". Asimismo, advirtió sobre un posible enfrentamiento con América Latina al decir que "cada uno de los cientos de millones de personas de América Latina están unidos en la convicción" de que Estados Unidos tiene que negociar un nuevo tratado con Panamá".

Pero Nessen, anticipando nuevas críticas de Reagan y del Congreso que se oponen a las negociaciones, aseguró que esas negociaciones "no están siendo conducidas en forma negativa o de una posición de defensa... No estamos entregando nada".

Según Nessen, el objetivo principal del gobierno de Ford en las negociaciones "es asegurar que el canal permanezca abierto y que Estados Unidos continúe teniendo acceso al canal y prosiga la vigencia de sus propios intereses en lo que se refiere a su defensa".

Se registró un temblor en Portugal

LISBOA, 16. (UPI). — Un temblor de tierra de 4,4 grados en la escala de Richter sacudió hoy el centro de Portugal, pero no se informó de víctimas ni de daños materiales.

Todas las estaciones sismográficas de Portugal —en Lisboa, Coimbra, Oporto, Faro y Manteigas— registraron el temblor.

Viernes Santo

(Viene de la Pág. 1ª)

de esperanza y de colaboración, no exenta de austeridad y aún de privaciones".

Mensaje de paz

También fue significativo el eco suscitado por similares manifestaciones de prelados de otros puntos del país, sobresaliendo entre ellas, las de los obispos de Mar del Plata, monseñor Rómulo García, de Córdoba, monseñor Raúl Primatesta, y del arzobispo de Rosario, monseñor Guillermo Bolatti.

Monseñor García, en Mar del Plata, pintó la del hombre contemporáneo como una ignorancia del propósito y rumbo de la propia existencia, y exhortó, para su resolución positiva, "a ser justos, mas que a reclamar justicia; a ser honrados, más que a demandar honestidad; a ser libres de los vicios que nos aprisionan, mas que a proclamar libertades".

En Córdoba, monseñor Raúl Primatesta definió a la paz como un sentimiento en profundidad, sumido en el orden íntimo del corazón y afirmó que "esa paz interior engendra la paz exterior, que no es una mera palabra, sino un trabajo de ejecución constante y esforzada".

El arzobispado de Rosario, monseñor Guillermo Bolatti, se dirigió a la grey de su arquidiócesis por televisión, encareciendo, como los otros prelados, la paz, "La necesidad de una tregua de paz y el desarme de los espíritus", porque, retomó el tema más adelante, "los que asesinan no entienden que no es posible continuar en esa senda, especialmente en estos momentos en los que para el país se abre una nueva etapa".

Refiriéndose después a su Santidad Paulo VI, declaró Bolatti que "los obispos, en la Argentina, siguen las enseñanzas del Papa en cuanto respecto a la influencia de los medios de comunicación", y recordó que tales enseñanzas estaban avaladas por la circunstancia de que "el Papa es hijo de un periodista y en sus alocusiones tiene un estilo periodístico".

Monseñor Bolatti concluyó su mensaje asegurando que "la solución de los problemas no está solamente en la política, ni se la encuentra en la violencia ni en los esquemas políticos, sino que surgirá espontáneamente cuando todos estemos hermanados en el amor".

Los cultos de hoy y mañana

Mañana, sábado de Gloria, antevíspera de la conclusión de la Semana Santa, será día de dolorosa recordación y contrición, que coronará el domingo de ramos, con la exultante armonía anímica que priva tradicionalmente en esa jornada, la de la Resurrección de Nuestro Señor y su acogimiento al trono celestial y divino.

Los santos óleos serán administrados mañana a las 10, y la ceremonia será presidida, en la catedral metropolitana, por monseñor Arnaldo Canale, vicario episcopal, a lo que seguirá la liturgia prescripta para la ocasión, que concluirá a las 22.30 con el comienzo de la solemne vigilia pascual, seguida por la misa de gloria.

Descubrieron más acaparamiento de mercaderías

LA PLATA, 16 (Télam). — Personal de la comisaría de Merlo descubrió la existencia de importante cantidad de mercaderías, de procedencia ilícita, acaparada por tres individuos a la espera de aumentos de precios, informó la jefatura de la policía bonaerense.

Tras diligente investigación, una comisión policial procedió que en el depósito de la calle Independencia 2580, de la citada ciudad, propiedad de Angel Ramón Fernández, de 35 años, se encontraban mercaderías escondidas.

Tras requisar el local e interrogar a Fernández, la policía secuestró gran cantidad de bolsas de azúcar y de otras mercaderías, que había sido adquirida tiempo atrás, en un depósito ubicado en Güemes y del Templo, de la localidad de Moreno.

Similar procedimiento realizaron efectivos policiales en el local citado en último término, donde detuvieron a sus propietarios, Juan Carlos Agazzi, de 26 años, y Antonio Herminio Pérez, de 62, tras incautarse de 220 bolsas de azúcar y de otras mercaderías que componen la canasta familiar y que habían sido acaparadas para su posterior venta a precios elevados.

Se estableció que dicha mercadería, que fue puesta a disposición de la Secretaría de Comercio de la Municipalidad de Merlo, era de procedencia ilícita.

LATEX

EXÓTICO

"el" MO-DE-LA-DO

NUEVO INTIMO PERSONAL

Venta en farmacias

LICITACIONES

M.B.S. S.E.V.U.

PLAN ALBORADA

PROVINCIA DE RIO NEGRO

MINISTERIO DE OBRAS PUBLICAS

SUBSECRETARIA DE LA VIVIENDA

INSTITUTO de PLANIFICACION y PROMOCION de la VIVIENDA

Se comunica a los señores interesados de las Licitaciones Públicas Nº 7 - 8 y 9/75, que se ha fijado como fecha de apertura para las mismas el día 23 de Abril de 1976 a las 17 y se ratifican los siguientes datos:

LICITACION Nº 775

"60 VIVIENDAS EN PLAYA BONITA"

Presupuesto Oficial: $ 64.071.145,70.
Capacidad Técnico Financiera: $ 64.071.145,70.
Plazo: 360 días.

LICITACION Nº 875

"200 VIVIENDAS EN CATRIEL"

Presupuesto Oficial: $ 196.883.088,85.
Capacidad Técnico Financiera: $ 131.255.392,57.
Plazo: 540 días.

LICITACION Nº 975

"200 VIVIENDAS en SAN ANTONIO OESTE"

Presupuesto Oficial: $ 273.488.829,04.
Capacidad Técnico Financiera: $ 164.093.293,22.
Plazo: 600 días.

15|4|F|61184|16|4

BANCO DE MENDOZA

LICITACION Nº 37/76-64

ADQUISICION DE 50 MEDALLAS DE ORO 18 KILATES 750 DE 15 GRAMOS CADA UNA

APERTURA: 7 de Mayo de 1976, a las 11 horas.
VALOR DEL PLIEGO: $ 100,- (PESOS CIEN).
PLIEGOS E INFORMES: Departamento de Compras y Licitaciones - Gutiérrez 51 (Subsuelo) - Mendoza.

14|4|F|61006|16|4

MINISTERIO DE ECONOMIA
Corporación
Empresas Nacionales
YACIMIENTOS PETROLIFEROS FISCALES
Administración Mendoza

LICITACION PUBLICA AM. Nº 1.297

Ampliación para sanitario, vestuario y oficinas en dependencias de auxiliares, Area Vizcacheras, Administración Mendoza.

Apertura: día 19 de abril de 1976 a las 9.30 horas, en calle Salta 672, Godoy Cruz, Mendoza.
Valor del pliego: $ 100,00.

9|4|F|59803|19|4

MINISTERIO DE ECONOMIA
Corporación
Empresas Nacionales
YACIMIENTOS PETROLIFEROS FISCALES
Administración Mendoza

LICITACION PUBLICA AM. Nº 1.298

Transportes combustibles líquidos livianos en camiones tanque desde planta almacenaje Luján de Cuyo a distintos lugares de consumo, Administración Mendoza.

Apertura: día 3 de mayo de 1976 a las 8.30 horas.
Valor del pliego: $ 200.00.

LICITACION PUBLICA AM. Nº 1.299

Trabajos generales con equipo vial en zonas de exploración de la Administración Mendoza.

Apertura: día 3 de mayo de 1976 a las 9 horas.
Valor del pliego: $ 200.00.
Adm. Mendoza: Calle Salta 672, Godoy Cruz, Mendoza.

9|4|F|59813|19|4

MUNICIPALIDAD de SAN RAFAEL

LICITACION PUBLICA

Llámase a LICITACION PUBLICA para el día 7 de mayo de 1976, a las 10 horas, para contratar la provisión de repuestos y trabajos de rectificaciones, destinados al motor del camión Nº 26 propiedad comunal, marca Dodge DP 600.

Pliego de condiciones a disposición de los interesados en Oficina de Adquisiciones.

EXPTE. Nº 133-J-1976 - RESOLUCION Nº 89-OPH/76.

14|4|F|61024|16|4

GOBIERNO DE SAN LUIS

EL GIGANTE S.E.

LICITACION PUBLICA Nº 1/76

Para la adquisición de cuerpos moledores para molino de crudo y de cemento de la Fábrica de Cemento. El acto de apertura tendrá lugar el 30 DE ABRIL DE 1976, A LAS 18 HORAS. Por pliego de condiciones y demás requisitos en Oficinas Centrales (Avda. Sucre Nº 1328 - San Luis) o Casa de San Luis en Buenos Aires. (Bernardo de Yrigoyen Nº 224).

San Luis, 5 de Abril de 1976

Nota: Esta Licitación corresponde al llamado para fecha 6-4-76, que fue postergado.

MARIO E. ZUDAIRE
Gerente General

12|4|F|60469|17|4|A.

EDICTOS JUDICIALES

EDICTO. — Caja de Seguro Mutual ley 1828, cita cinco (5) días beneficiarios Félix Sosa para reclamos derechos seguro mutual. Antonio E. Schillagi, director gerente. 12|4|F|60446|17|4

EDICTO. — Caja de Seguro Mutual Ley 1828, cita cinco (5) días beneficiarios Emilia de la Cruz Vda. de Ferreyra, para reclamos derechos seguro mutual. Antonio Eduardo Schillagi. Director Gerente. 13|4|C|907|18|4

EDICTO. — Caja de Seguro Mutual Ley 1828, cita cinco (5) días beneficiarios Felipe Guillermo Vázquez Oliva, para reclamos derechos seguro mutual. Antonio Eduardo Schillagi. Director Gerente. 13|4|C|732|18|4

EDICTO. — Caja de Seguro Mutual Ley 1828, cita cinco |5) días beneficiarios Francisco Sandobal Mezzabotta, para reclamos derechos seguro mutual. Carlos R. Nanclares. Subgerente. 13|4|C|731|18|4

EDICTO. — Caja de Seguro Mutual Ley 1828, cita cinco (5) días beneficiarios Antonio Ramón Via Anteló para reclamos derechos seguro mutual. Carlos Raúl Nanclares, Sub Gerente. 14|4|C|047|19|4

EDICTO. — Caja de Seguro Mutual, ley 1.828, cita cinco (5) días beneficiarios Joaquín Verdu Coronado, para reclamos derechos seguro mutual. - Carlos Raúl Nanclares, subgerente. 14|4|C|184|19|4

EDICTO. — Décimo Quinto Juzgado Civil. Autos Nº 39.241 "Dcción. Prov. Vialidad c|Cartagena Agr. Ganad. y C. p|Expropiación", cita emplaza diez días demandados y|o sucesores, herederos o interesados rasgo terreno ubicado en Ruta Provincial Nº 182, entre Los Arroyos del Tigre y Pavón, Dpto. 25 de Mayo Dpto. San Rafael, superficie total de 7.144 Has. 1.731,88 m2. inscripto Registro Propiedad Raíz Mza. Nº 22.243, fs. 142 Tº 132 "B" San Rafael, bajo apercibimiento ser representados Defensor Oficial. (Art. 22, inc. 3º, Dec. Ley Nº 6745|57; Arts. 62 y 72 C.P.C.). Rodolfo H. Puebla, Secretario. 13|4|F|61128|25|4

EDICTOS. — A herederos de Sandobal Francisco cita Caja de Jubilaciones y Pensiones de la Provincia de Mendoza, a reclamar derecho Pensionario, bajo apercibimiento legal, Expte. 35595. Dr. Pedro J. I. Sin. Asesor Letrado. 13|4|C|730|18|4

EDICTO. — Caja de Seguro Mutual Ley 1828, cita cinco (5) días beneficiarios José Alberto Rosas López para reclamos derechos seguro mutual. Carlos R. Nanclares, Director Gerente. 15|4|F|61178|20|4

EDICTO. — José Tescari, Martillero, matrícula 645, Rematará orden Juzgado Civil Tercera Circunscripción San Martín, autos 10.545, caratulados "Violl Francesco y otro c|Antonio Romero Ejecución Hipotecaria", Secretaría 2, 9 de Julio 419 día cuatro mayo próximo once horas; once hectáreas, ocho mil setecientos sesenta y un metros, ochenta y cuatro decímetros cuadrados, de tierra; límites Norte: Nicolás Pettini en una parte y Elisa Francisca Maggi Viuda de Meardi en cuatrocientos noventa y cinco metros, cuarenta centímetros; Sud: Cayetano Massa, en cuatrocientos noventa y seis metros, diez y siete centímetros; Este: Calle 6 de Setiembre, en doscientos once metros, veintidós centímetros y Oeste: Calle Mayorga, en doscientos setenta metros, setenta centímetros; existe una pieza chica regular estado y más o menos unas trescientas plantas de durazno en regular estado de conservación, tiene regadío de agua para el total de las hectáreas. El inmueble está ubicado en Las Catitas departamento de Santa Rosa provincia de Mendoza, inscripta a nombre del demandado Registro de la Propiedad Raíz, número 4.843 fojas 93 Tomo 24 de Santa Rosa, Padrón Territorial 2769|11, según títulos agregados autos, donde puedes consultarse, no aceptándose reclamos posteriores por falta o defectos los mismos. Deudas Irrigación $ 7.033,32 año 1975 sujeto a reajuste. Contribución Directa $ 200 año 1975. Embargos, dos documentos hipotecarios $ 58.000, de éstos sumtos. Base $ 19.495 (70 %) avalúo fiscal $ 27.850. Seña 10 % honorarios 3 % dinero efectivo, acto subasta saldo aprobado remate. Informes Secretaría autorizante o Martillero Sargento Cabral 211. Teléfono 21572, San Martín. 15|4|F|61150|23|4

EDICTO. — Juez Civil de Rivadavia, cita herederos y acreedores "Adela Belinda Puppi de Ronco no", comparendo Veinte Abril próximo, Once treinta horas. Autos 746. - Francisco D. Silvero, Secretario. 8|4|F|59538|16|4

EDICTO. — Caja de Seguro Mutual ley 1828, cita cinco (5) días beneficiarios Rosa Rafaela Yacorini Vda. de Freites para reclamos derechos seguro mutual. Antonio E. Schillagi, director gerente. 12|4|C|921|17|4

El contralmirante Haroldo Dahn despide los restos del capitán de fragata Guillermo Burgos, asesinado por un grupo extremista en Martínez, provincia de Buenos Aires. (Radiofoto de Télam).

Inhumaron los restos del capitán de navío Burgos

Se condenó enérgicamente la subversión. También se realizaron las exequias de los 3 policías asesinados

BUENOS AIRES, 16 (NA).— Ayer recibieron sepultura en el panteón naval del cementerio de La Chacarita, los restos del capitán de navío ingeniero José Guillermo Burgos, ultimado por elementos subversivos el miércoles último al norte del Gran Buenos Aires, al tiempo que en el cementerio de Lomas de Zamora, unos 15 kilómetros al sudoeste de esta capital, fueron inhumados los restos de tres policías asesinados en otro hecho protagonizado por grupos extremistas.

Se trata de los despojos de los cabos primeros Leonardo Leguiza y Antonio Hilario de la Vechia y del agente Juan Carlos Giménez, que fueron ultimados a balazos en un atentado perpetrado ayer en la localidad de Rafael Calzada. Los restos de los efectivos de seguridad fueron trasladados al cementerio de Lomas de Zamora a las 10, desde la sede del cuartel de bomberos de Lanús este, donde fueron velados.

El sepelio de los restos del capitán de navío José Guillermo Burgos se llevó a cabo al término de una ceremonia a la que asistieron el comandante general de la Armada, almirante Emilio Massera; el ministro del Interior, general Albano Harguindeguy; el de Defensa, brigadier mayor (RE) José María Klix; los jefes de la Casa Militar y del estado mayor de la Armada; el agregado naval de la embajada de Chile, acompañado por el comandante del buque-escuela de ese país, fragata "Esmeralda"; el presidente de la Comisión de Asesoramiento Legislativo (CAL), contralmirante Antonio Vanek y, entre otros jefes navales retirados, el almirante Isaac Francisco Rojas, quien mantuvo una breve charla con el comandante general de esa fuerza.

También estuvieron presentes en el cementerio delegaciones del Ejército y la Fuerza Aérea, así como de las policías federal y bonaerense y de Gendarmería nacional.

Tres compañías de la Escuela de Mecánica de la Armada, con bandera y banda, con un crespón negro sobre la enseña nacional, rindieron los honores de reglamento y efectuaron una salva de fusilería una vez terminado el responso que ofició el capellán mayor de la Marina de Guerra, capitán de fragata Domingo Genise.

El cortejo, que llegó seguido de una guardia militar, fue recibido en la puerta de la necrópolis por las autoridades militares y familiares del jefe naval ultimado.

Luego del oficio religioso pronunciaron sendos mensajes de despedida el capitán de navío Venutti, en representación de los compañeros del capitán de fragata Burgos, y el director de Cascos, Electricidad y Máquinas Navales, contraalmirante ingeniero Haroldo Dahn.

No es momento de palabras

En su despedida el contraalmirante Dahn señaló que "no es momento de palabras, ni siquiera de lágrimas. Sepan disculpar su esposa y seres queridos, lo que puede resultar es una muestra de insensibilidad. "Pero es que si no nos endurecemos en este dolor cercano quienes cargamos con la responsabilidad ciudadana de la defensa de nuestro pueblo, mal podremos transmitir a ellos el repudio que estos vándalos de falaz ideología merecen".

Señaló asimismo que "la crónica nacional tendrá hoy nuevo tema para resaltar la criminal acción subversiva; la crónica de las Fuerzas Armadas llenará hoy una nueva página de martirologio; la crónica de la Armada Argentina registrará también hoy un nuevo suceso de angustia y de renovada voluntad de lucha; la crónica íntima, y muy íntima, de una familia argentina registrará hoy una fecha de dolor, de ausencia definitiva".

Dijo también que "el capitán de navío Burgos engrosa, a partir del 14 de abril de 1976, el monumento aún inédito de las vidas argentinas sacrificadas por la furia irracional, insensata y asesina de la subversión".

Por último expresó: "capitán Burgos: estamos seguro que hubieras compartido esta prieta forma de despedir a un camarada, como estamos seguros, sabes, que la opresión nos ha recorrido al conocer tu muerte. "Quedan, para vergüenza y escarnio de tus asesinos, la entereza de tu esposa y la continuación de tu sana estirpe en tus hijos, que han de honrarte en el futuro como hoy te honramos nosotros. Descansa en paz".

Criticó los juicios políticos en su país el científico soviético que fue detenido

MOSCU, 16. (UPI) — El físico nuclear y premio Nobel de la paz Andrei D. Sakharov negó hoy que ya sea él o su esposa hubiesen sido golpeados por la policía, pero señaló que cree que los dos tendrán que responder a cargos por los desórdenes en que participaron durante el juicio de un disidente.

Al mismo tiempo, dijo que tal cosa le complacería, en vista de que ello "atraería la atención a las condiciones bajo las cuales se celebran los juicios políticos en la Unión Soviética".

Un amigo de la pareja había declarado ayer que la esposa de Sakharov le había dicho por teléfono que la policía los había golpeado, cosa que negó el físico nuclear. Sakharov, que tiene 54 años, dijo que lo que pasó fue que su esposa fue expulsada violentamente en Olmsk (Siberia) del tribunal en que el disidente tártaro Mustafá Djemiliev era juzgado, pero aclaró que él no fue maltratado. También admitió que con anterioridad, tanto él como su esposa habían golpeado a un policía y a varios ayudantes, por lo que luego presentaron sus excusas al tribunal.

Djemiliev, que es escritor, venía haciendo campaña desde hacía años por el retorno de los tártaros a su tierra natal de Crimea, de la que fueron deportados a la Siberia en 1944, bajo la acusación de haber colaborado con las fuerzas nazis que invadieron a la Unión Soviética.

El incidente ocurrió durante el juicio en que Djemiliev fue sentenciado a dos años y medio de trabajos forzados por difamar al estado soviético.

Sakharov describió la sentencia como una "injusticia de salvajes" e indicó que el juicio fue una "farsa intolerable" en que constantemente se violó la ley.

El científico hizo tales declaraciones en rueda de prensa en su apartamento de Moscú, a las pocas horas de haber regresado de Omsk, donde, según dijo, viajó para estar seguro de que el juicio en cuestión recibiera publicidad, en vista de que no se permitió la presencia de corresponsales de occidente.

Cuando se le preguntó acerca de la violencia, Sakharov respondió: "Es posible que tengamos que responder por nuestra resistencia a las autoridades, lo que podría ser muy conveniente, pues saldrían a relucir las ilegalidades que se cometieron durante el juicio".

Sakharov también dijo que le parecía que "el proceso del juicio fue dirigido desde el Kremlin", y que coincidió con otro proceso, este en Moscú, contra otro disidente, Andrei N. Tverdokhlebov.

Tverdokhlebov, que es ingeniero y miembro fundador del capítulo en Moscú de Amnistía Internacional, organismo que lucha por el respeto de los derechos humanos, tuvo que hacer frente a cargos similares a los de Djemiliev. Fue setenciado a Cinco años de exilio interno, condena qeu luego se le redujo a dos años, por haber pasado ya un año en la cárcel.

Varios atentados provocaron tres muertos en Ulster

BELFAST, 16. (UPI). — Tres personas murieron hoy en una serie de estallidos de bombas en Belfast, después que el Ejército diera muerte a un alto miembro del ilegal "Ejército Republicano Irlandés" (IRA), Patrick Joseph Cleary, cuando éste trató de evitar ser capturado.

Dos hombres, uno de 50 y el otro de 20 años, y una persona aun no identificada murieron, y dos jóvenes resultaron heridos cuando una bomba estalló prematuramente en el umbral de una carpintería en el distrito Lower Falls de Belfast, un baluarte del IRA.

Una multitud hostil de residentes locales impidió que las fuerzas de seguridad arribaran con suficiente premura a la escena, pero la policía cree que la explosión fue prematura y que los dos hombres fueron volados por su propia bomba. Otro joven resultó herido pero declinó ser hospitalizado.

En otros tres incidentes con bombas ocurridos en esta capital no hubo que lamentar víctimas.

En Venezuela hubo 10 muertos en un accidente aéreo

CIUDAD DE BOLIVAR, Venezuela, 16 (Télam-AFP). — Un avión bimotor de combate de la Fuerza Aérea Venezolana, que se estrelló esta tarde contra una vivienda en las afueras provocó la muerte de diez personas.

El accidente originó la muerte de los dos tripulantes de la nave, capitán Melvin Villalobos y subteniente Gustavo González, y la de los ocho miembros de una misma familia que se encontraban dentro de la casa, mientras que otras dos personas resultaron gravemente heridos.

La policía informó que el aparato había despegado de Maracaibo, a 700 Kms. al oeste de Caracas, en vuelo de reconocimiento, precipitándose a tierra a solo dos kilómetros del aeropuerto local.

Sobrevivientes del hundimiento de una plataforma para extracción de petróleo fuera de costa esperan servicio médico en un hospital de Corpus Christi, Texas. La plataforma se hundió durante una tormenta en el Golfo de México. (Radiofoto de UPI).

Hubo un desastre marítimo en el Golfo de México

Se hundieron una perforadora de petróleo y una nave de rescate. No se pudo precisar aún el número de muertos

PORT ARKANSAS (Texas), 16 (UPI). — Una perforadora de petróleo para operaciones marítimas se hundió cuando era remolcada en el golfo de México, con 36 hombres a bordo.

En medio de desesperados esfuerzos de rescate, una de las cápsulas de salvamento también volcó y el servicio de guardacostas dijo que 12 de los hombres se ahogaron durante la noche.

Un vocero del servicio de guardacostas en Nueva Orleans, Dave Cipra, dijo que 22 personas fueron rescatadas, entre ellas, el capitán, quien fue auxiliado por un helicóptero en momentos que la perforadora se iba al fondo del mar.

Pero el resto de las personas a bordo se vieron atrapadas en una de las cápsulas de emergencia, especie de botes salvavidas, que se volcó.

Cipra dijo que algunos zambullidores de la Armada, parte de la tripulación de un buque de guerra que se encontraba en el área, ayudaron en las operaciones de rescate esta madrugada.

Añadió que los zambullidores penetraron en la cápsula y que luego dijeron que habían visto algunos cadáveres en el interior.

Fue celebrado el aniversario de la ciudad de Salta

SALTA, 16. (NA). — Con un acto público en el que usó de la palabra el intendente municipal, mayor Julio Eduardo Gatto, fue celebrado hoy el 394º aniversario de la fundación de esta capital por el capitán español Hernando de Lerma.

El acto conmemorativo se cumplió frente al monumento a Hernando de Lerma erigido en Plaza Güemes y fue presidido por el interventor militar en la provincia, coronel Alberto Mulhall.

BAILARINES... TE ESPERAMOS NUEVAMENTE EN
GUAYMALLEN
HOY
Fabuloso Baile en Honor Reina de la Vendimia Departamental y Virreina de la Provincia y su Corte.
CABALLEROS $ 120 — DAMAS $ 60
LUCHO MARTIN
LOS PLANETAS
CUIDA TU PINTA... NO OLVIDES EL SACO Y LA CORBATA
Omnibus Especiales GRATIS "El Halcón" por: MAIPU (Municipalidad), Padre Vázquez, Yrigoyen (Gutiérrez), Maza, Carril Gómez, Passera. MAIPU (Municipalidad), Pescara, Tropero Sosa, Ozamis, Bodega La Superiora (entra y sale), Estación Cruz de Piedra, Tres Esquinas, Villa Seca, Beltrán, Rodeo - Km. 8 de Godoy Cruz y Sánchez por ésta al final, Colonia Segovia, Buenos Vecinos a Infanta Isabel (Corralitos) a Puente de Hierro vuelve por 25 de Mayo a Primavera, por Benjamín Argumedo, Km. 8 de Rodeo del Medio (Don Bosco), por ésta a Colonia Bombal, Los Baños al Carril Nacional, Rodeo, Km. 8 al Club De SAN MARTIN: Coches de horario. De regreso hasta la Municipalidad. Pasaje completamente GRATIS. De MENDOZA: Línea 53 y 51, por Carril Nacional y Godoy Cruz, con horario reforzado toda la noche.
17|4|C|687|17|4

HOY y MAÑANA ATENDEMOS HASTA LAS 22 Hs.
HUEVOS DE PASCUA
EL MAS COMPLETO SURTIDO DE CHOCOLATES.
EXTENSA VARIEDAD DE GUSTOS
ROSCAS DE PASCUA
confitería Tívoli
9 DE JULIO 1023 - TEL. 243500
SAN MARTIN 1021 - TEL. 242635

HOY CONFITERIA DEL CASINO
JHONNY TRINIDAD
Cuarteto del 900 Lucy Randall
ATLANTIS
25 de Mayo 1131
2 orquestas
Reserve mesa al tel 218344
17|4|C|644|17|4

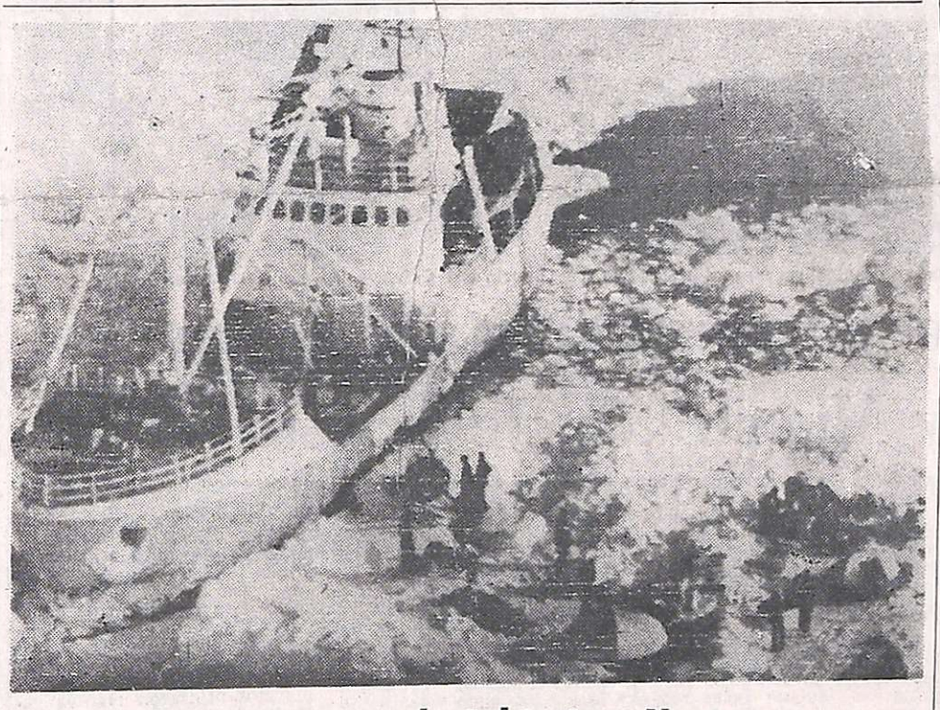

Salvamento en el Atlántico Norte

Miembros de la tripulación del barco pesquero noruego "Fortuna", refugiados en la superficie de un "iceberg", son rescatados por el barco noruego "Kvitungen", en el Atlántico Norte. Los 13 hombres de la tripulación del "Fortuna" abandonaron el barco cuando comenzó a hacer agua, ante el peligro de hundimiento. Se informó que el "Fortuna" aún está atrapado por las masas de hielo. (Radiofoto de UPI).

En Italia se registraron otros atentados terroristas

Ataques incendiarios contra grandes empresas. El referéndum

ROMA, 16. (UPI). — Guerrilleros urbanos lanzaron hoy un nuevo ataque incendiario contra las grandes empresas en Italia en momentos en que la Nación se apresta para el referendum de dentro de 2 meses sobre la cuestión del aborto y mientras crece la posibilidad de un llamado a elecciones generales.

El último ataque incendiario se produjo en un depósito romano de las tiendas Standa, apenas horas después que el gobierno minoritario Demócrata Cristiano del primer ministro Aldo Moro fijase el 13 de junio como fecha para un referéndum sobre la legalización del aborto.

El referéndum sobre el aborto podría ser evitado en el caso improbable de que el Parlamento supere el "impasse" en que se halla y apruebe una nueva ley sobre el aborto, pero ello probablemente coincidiría con una convocatoria a elecciones generales, según estimaron círculos políticos.

El Partido Comunista italiano, el más grande de Occidente, podría obtener sustanciales ganancias en las próximas elecciones, reforzando su demanda de participación en el gobierno, exigencia a la que Estados Unidos ha expresado oposición.

El incendio desatado esta mañana por los guerrilleros, uno más en una serie provocada por grupos que se identifican como izquierdistas, no causó víctimas pero destruyó grandes cantidades de juguetes guardados en el depósito, cuando accionó un sistema hídrico de extinción en forma automática.

Otros incendios iniciados por extremistas políticos produjeron daños en una planta y depósitos de la Compañía Fiat en Turín, las oficinas de la Florencia, una fábrica de tornillos de la compañía petrolera Texaco en tas en Milán y dos supermercados en Turín.

Una declaración de los guerrilleros, en que éstos se atribuyen el incendio, fue dejada en una cabina telefónica por "la escuadra de acción proletaria Mara Cagol", nombre de una guerrillera urbana muerta el año pasado en un tiroteo con la policía.

"La redistribución de la riqueza creada por nosotros debe convertirse en una práctica diaria del proletariado", dice el comunicado. Los guerrilleros también dijeron que su campaña incluye ataques contra las compañías "multinacionales" y "los centros vitales del poder burgués".

Posiciones de la oposición

El secretario del Partido Comunista, en una reunión celebrada hoy, informó que está dispuesto a participar en una nueva rueda de consultas de emergencia solicitada por los demócratas cristianos como un esfuerzo final por evitar la convocatoria a elecciones un año antes de lo programado. "Requiere, sin embargo, que los demócratas cristianos, dejando a un lado vaguedades, se presenten en las reuniones con propuestas concretas tanto sobre los problemas económicos y sociales como sobre el aborto", dice la declaración comunista.

El liderazgo del Partido Socialista declaró anoche que no veía posibilidad de acuerdo sobre la cuestión del aborto y un programa para combatir la crisis económica italiana y exhortó a la convocatoria de prontas elecciones para que todos los temas básicos sean sometidos al electorado.

Todos los partidos, con excepción de los demócratas cristianos y el movimiento social italiano neofascista, abogan por la liberalización del aborto. Los demócratas cristianos desean que éste sea legalmente limitado a casos en que fuese necesario por razones médicas o, con mucha reticencia, casos de necesidad económica o social.

Los otros partidos han atacado también la política económica de Moro en vista de la continuada desvalorización de la lira, el aumento de la inflación y el incremento del desempleo.

Hubo un muerto y seis heridos en un atentado perpetrado en La Plata

LA PLATA, 16 (NA). — Una persona resultó muerta y seis quedaron heridas de distinta gravedad como consecuencia del estallido de dos artefactos explosivos que arrojaron desconocidos en el interior de una vivienda en la que se celebraba una reunión familiar, según informaron allegados a las víctimas.

Según los informantes, el atentado fue perpetrado por los ocupantes de dos automóviles Ford Falcon que se desplazaron lentamente, para cumplir su cometido, frente a la casa de Raúl Martín Causa, argentino, de 40 años, situado en 65 y 23 de esta capital.

Los ocupates de los vehículos, que luego huyeron a gran velocidad, lanzaron en el interior del domicilio y sobre una valla de mediana altura, los dos explosivos, que cayeron en las proximidades de donde se encontraban conversando una decena de personas.

Los presentes celebraban el compromiso matrimonial de Néstor Omar Causa, empleado del hipódromo que fue directivo de la Concentración Nacional Universitaria (CNU).

Con consecuencia de la explosión, Raúl Martín Causa dejó de existir instantáneamente, en tanto que resultaban heridos de distinta consideración, su esposa, Esther de Causa; Las hermanas Elsa Beatriz y Ana Teresa Pereyra; Ricardo Oscar Causa, hermano del muerto y los niños Luis Felipe de Felito, de cinco años y Graciela Beatriz Acha, así como otras dos personas no identificadas, que sufrieron quemaduras y escoriaciones.

Rápidamente, la señora de Causa, las hermanas Pereyra, Ricardo Causa y el niño de Felito fueron trasladados al Hospital Italiano, donde quedaron internados, mientras que la menor Acha fue llevada al Hospital General San Martín.

Fue clausurado por 48 horas un diario en La Rioja

LA RIOJA, 16 (NA). — La intervención militar en esta provincia clausuró por 48 horas al diario "El Independiente", a partir de la cero horas de mañana, se informó oficialmente.

La drástica disposición fue conocida a través de la Secretaría de Gobierno y fue efectivizada mediante el Decreto 442.

La clausura —la segunda que se aplica al citado periódico— fue comunicada a la población a través de los medios informativos locales, pero no se dieron a conocer las razones por las que se adoptó la severa medida.

Un cargamento de marihuana estimado en U$S 1.200.000 se descubrió en la Unión

CHARLESTON (Carolina del Sur), 15 (UPI). — Agentes federales anunciaron hoy el descubrimiento de un cargamento de 2.722 kilos de marihuana, avaluada en más de 1.200.000 dólares y aparentemente procedente de Colombia, en una playa de una isla frente a las costas de este estado.

El jefe de la Oficina de Control de Narcóticos (DEA) en Charleston, Luther Cooke, informó que la marihuana fue descubierta ayer en la playa de la isla Kiawah, en fardos envueltos en plástico y arpillera (tejido de yute), de 45 kilos de peso cada uno.

Guardas costeros y agentes federales rastrearon luego todas las playas de la isla, que es de propiedad del emirato de Kuwait, y que está siendo transformada en un balneario exclusivo, parte del cual debe ser inaugurado el mes próximo.

Cooke dijo que la marihuana parece provenir de Colombia, aunque no entró en mayores explicaciones sobre su presunción. "Pienso que debe haber sido arrojada al mar por temor. No creo que nadie haya intentado hacerla flotar, sin conocer las condiciones del mar".

El agente especial dijo que el valor total de la marihuana fluctúa entre 1.200.000 y 1 millón 800 mil dólares, y señaló que los fardos estaban envueltos en arpillera, con una funda interna de plástico.

Parte de la marihuana estaba empapada, pero Cooke dijo que la mayor porción de ella se encontraba aún seca.

UNA SOLUCION DEFINITIVA
COMA Y ADELGACE
SIN MEDICAMENTOS
SIN EJERCICIOS
SIN HAMBRE
Concurra a Mitre 741 de 16 a 20 hs.
15|4|F|61158|18|4

Programas de Radios y TV

Ofrecemos a continuación los programas de acuerdo con el detalle que nos han suministrado las respectivas teleemisoras y radios locales

VINOS GARGANTINI
SIEMPRE BUENOS SIEMPRE IGUALES

Canal 7 - Mendoza

12.15 Carta de ajuste con música selecta.
12.25 Apertura y santoral.
12.30 Ahora: Ecos de la historia.
13.00 Ruidos.
14.00 Sábados de super-acción: "La hora de las pistolas"; "Ulises"; "Sandokan", con Steve Reeves-Genevieve Grand-Andrea Bosic.
20.00 Archivo confidencial.
21.00 Metropolitano de fútbol en directo: Racing Club vs. Newell's Old Boys.
23.00 Antes que en el cine: "Un lugar para morir", con Bryan Marshall-Elexandra Hay-John Turner.
0.30 Palabras para recordar Secret. Medios Comunic.

Canal 9 - Mendoza

12.30 Guardianes del espacio.
13.30 Cine para la familia: "La hija del embajador", con Olivia de Havilland y Adolphe Menjou; "Criminal", con Michael Shean; "Compañera de mi vida", con Ginger Rogers y Robert Ryan; "Hombre de palabra", con Jeff Chandler.
22.30 "Linda y peligrosa", con Robert Mitchum y Jean Simons.

EL VINO COLOR amor!

Canal 6 - Río Diamante

18.00 Voltops.
19.00 Festival de cine.
24.00 Cierre.

LRA 6 y LRA 34
Radio Nacional - Mendoza

6.00 Rosario gaucho.
6.35 Misa brevis en re mayor.
7.00 El Santo Rosario.
7.10 Camilo Saint Säens.
8.00 Temas corales.
8.30 Stbat Mater.
9.00 José Haydn.
9.20 Réquien de Faure.
10.00 Cuarteto de cuerdas.
10.40 Anton Bruckner.
11.00 Poema sinfónico.
11.20 Coros y corales de la Pasión según San Mateo.
12.00 Figuras en siete pasionatas pavanas.
12.25 Doménico Zipoli.
13.00 Solista de piano.
13.15 Pasión y Muerte de Nuestro Señor Jesucristo según San Lucas.
14.30 Organo.
15.00 Franz Schubert.
15.50 Motete.
16.00 Luis Van Beethoven.
16.35 Sinfonía de los Salmos.
17.00 Pequeños conciertos.
17.15 La creación.
19.00 César Frank.
19.15 El Himno de Jesús.
19.35 Recital del canto.
20.00 La sonata.
20.25 Juan Julio Cristian Sibelius.
21.05 Teatro lírico: "La infancia de Cristo".
22.35 Misa en do mayor.
23.30 Famosas orquestas.
24.00 Horatoria de Pascua.

VINOS GARGANTINI
SIEMPRE BUENOS SIEMPRE IGUALES

MINISTERIO DE ECONOMIA
Secretaría de Estado de Transporte y Obras Públicas
DIRECCION NACIONAL DE TRANSPORTES TERRESTRES

EDICTO. — En cumplimiento de lo dispuesto en el Decreto Nº 6176/68, se hace saber a los interesados que pueden presentar a esta Dirección Nacional hasta Quince (15) días hábiles después de esta publicación, en un escrito original con tres (3) copias del mismo, las observaciones que estimen pertinentes con respecto a la siguiente solicitud de permiso hecha de conformidad con las prescripciones de los Artículos Nº 2 de la Ley 12.346 y 3º del referido Decreto. Expediente Nº 901/75. T. Empresa "TRANSPORTE INTERNACIONAL SAN FRANCISCO" de Francisco Di Gerónimo. Domicilio Godoy Cruz 3822 - Villa Nueva. - Prov. de Mendoza. Clase de servicio Cargas Generales. Itinerario: Desde Buenos Aires, Valle del Río Negro, Mendoza y San Juan, hasta el límite internacional con destino a las ciudades de: Santiago, Valparaíso, Los Andes, Arica, Antofagasta Osorno, Puerto Montt y Valdivia de la República de Chile, por el paso fronterizo Puyehue, utilizando las rutas nacionales Nros. 3, 22, 237, 40, 143 y 151. Servicios a establecer como ampliación de los que realiza por resolución S.S.T. Nº 14/72. A la República Federativa del Brasil. Ing. Luis J. Fernández Alonso. Subdirector Nacional de Transportes Terrestres. A/C. de la Dirección Nacional. 17.4.F.61364.17.4

LOS ANDES
Fundado el 20 de Octubre de 1882 por el Dr. Adolfo Calle
Directoras:
Carmen Usandivaras de Calle
Elcira Videla de Schiappa de Azevedo

MENDOZA, SABADO 17 DE ABRIL DE 1976

Exodo de técnicos nucleares

Nunca hubo información oficial al respecto, pero profesionales vinculados a la esfera del aprovechamiento de la energía de núcleo estiman que más de un 50 % de los expertos atómicos argentinos han abandonado el país. Particularmente a partir del segundo semestre de 1972.

Conforme a lo expresado por algunos la razón fundamental de esa partida respondió a motivaciones de tipo económico en la mayoría de los casos. Las remuneraciones percibidas por aquéllos resultaban irrisorias frente a la alta especialización técnica que se requiere en estas disciplinas. Paralelamente, el Congreso Nacional —ahora disuelto— nunca aprobó el Plan Nuclear. Con esta actitud negativa se privó a la Comisión Nacional de Energía Atómica de los recursos indispensables para cumplir dos objetivos: 1) Para su desarrollo futuro o sea, la construcción de nuevas centrales y 2) Retribuir adecuadamente a este sector de alta tecnología.

Otros opinantes señalan que la causa del éxodo tecnológico debe buscarse en la privación de cargos jerárquicos a quienes emigraron y agregan: "Muchos de quienes se fueron, trabajaron pese a percibir emolumentos inferiores a los del quehacer privado. No obstante, al verse perjudicados en la especialización adquirida —por cambios arbitrarios de destino— no tuvieron otra opción que emigrar".

Dejaremos de lado el análisis de la cuestión, pero, lo que no podemos omitir es señalar que todos los técnicos que se marcharon ocupan hoy cargos importantes en otros países, v. gr. quienes tienen a su cargo el desarrollo de los planes nucleares del Irán cuyo número, como mínimo, alcanza a ocho. Otros se han diseminado por América: Brasil, Perú, Canadá, etc. Todo esos estados sensibles a la tecnología supieron capitalizarse a instancias de los responsables nuestros, indiferentes o desaprensivos que no asignaron al problema la importancia que poseía.

De manera culpable se ha provocado el vaciamiento tecnológico nuclear argentino, en momentos que por razones estratégicas y geopolíticas, deberíamos contar con la totalidad de nuestros especialistas. Esto nos duele profundamente como argentinos. Duele, porque hemos perdido figuras de muy alto nivel científico y tecnológico que debieron formarse a lo largo de más de quince años. Duele, porque se ha perdido esfuerzos, sacrificios, muchas horas de desvelos y hasta considerables inversiones.

La Argentina, nuestra Argentina, hasta hace algunos años marchaba a la vanguardia del desarrollo tecnológico nuclear latino americano; ahora, no, y frente a este hecho lamentable cabe analizar si en gran medida no somos los únicos responsables, por no haber hecho cuanto estaba a nuestro alcance para mantener el magnífico plantel de expertos que hemos perdido.

Hace unos días, desde estas columnas se hizo conocer el ofrecimiento de la CNEA adjudicando becas para cursar la licenciatura en Física, en el Instituto "Dr. José A. Balseiro", de San Carlos de Bariloche. También aquí cabe preguntarse si los futuros becarios y también futuros expertos, seguirán el camino de quienes abandonaron por causas varias, el país.

El mundo de mañana será de quienes tengan mayor disponibilidad tecnológica. Esto no es un secreto. Por eso, con la debida anticipación, las autoridades deben arbitrar los medios procedentes para que no se repitan situaciones como la que hemos analizado. Cuesta mucho formar un experto, sobre todo en disciplina vitales para la seguridad y el desarrollo argentinos; y no es perdonable que, por indiferencia o desaprensión —como ha sucedido— se pierdan irremediablemente cerebros que nos son tan necesarios para elaborar un futuro de grandeza.

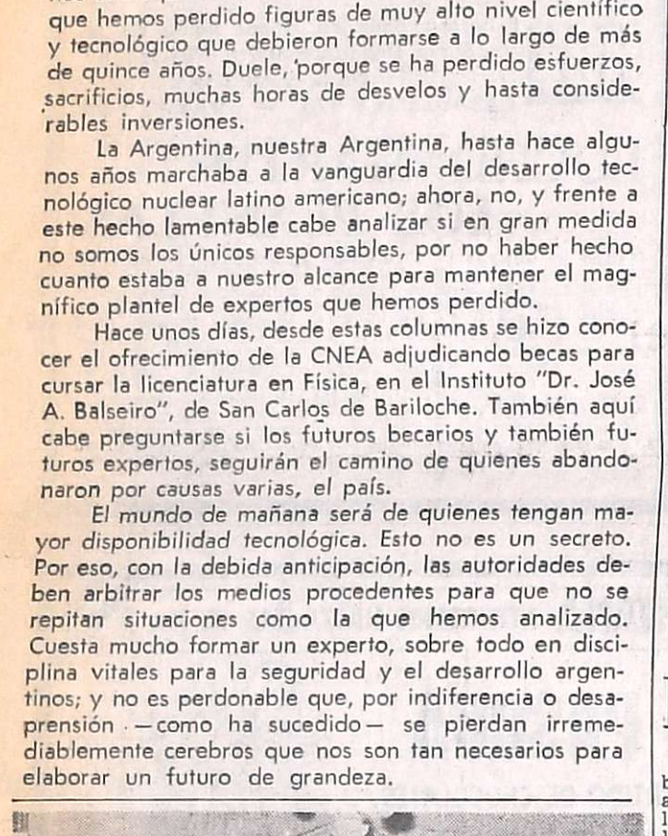

Altar que simboliza el Santo Sepulcro

En la basílica de San Francisco, se preparó un monumento que simboliza el Santo Sepulcro donde reposó el cuerpo yacente del Señor. Año tras año, los franciscanos hacen este monumento en una de las naves laterales de la basílica, para la Semana Santa.

Aclaración del Ministerio de Cultura y Educación

Ante una reciente publicación que se refiere a la falta de profesores en la Escuela de Comercio Nº 5 de Chacras de Coria, Luján de Cuyo, el Ministerio de Cultura y Educación informó que "siente la necesidad de aclarar que ya obraba dicha necesidad en conocimiento de su titular, quien se había entrevistado —dice— con una comisión de padres y alumnos".

Agrega que "la Dirección de Educación Media había previsto y planteado la solución en su oportunidad, pero debido al déficit presupuestario, la falta de aprobación del nuevo presupuesto para el corriente año, y a fin de evitar la situación irregular en que ha vivido la docencia secundaria provincial, dictando clases sin cobrar sus haberes correspondientes durante un año o más, por falta de provisión de fondos, los cuales se están gestionando a la espera de su pronta solución".

"Se hace un deber también llamar a la reflexión a los docentes titulares de los establecimientos educacionales —añade— a efectos de evitar declaraciones públicas que no les competen y, fundamentalmente, por no ser de estricta justicia, lo cual puede provocar posible confusión en la opinión pública".

La Vigilia Pascual será celebrada hoy

Los fieles católicos de la provincia cumplieron, con sentidas expresiones de vocación religiosa, las ceremonias correspondientes al Jueves Santo y al Viernes Santo.

Este año, debido al mal tiempo reinante, el jueves no se pudo realizar la tradicional peregrinación que debía partir desde la Basílica San Francisco para culminar en la iglesia de la Compañía de Jesús. No obstante, la persistente lluvia no impidió que se congregara gran cantidad de público frente a la Basílica, que también se encontraba colmada. Se cumplió allí el acto, que finalizó con una homilía pronunciada por monseñor Maresma.

Ayer, Viernes Santo, se cumplió la liturgia de la Pasión y Muerte de Nuestro Señor Jesucristo. La mayor afluencia de fieles —como ocurre todos los años— se registró en el Calvario de la Carrodilla.

Vigilia Pascual

En cuanto a los actos de hoy, la Iglesia Católica celebra la Vigilia Pascual. No se cumplen ceremonias hasta la noche en que se procede a la bendición del fuego nuevo, del agua y del Cirio Pascual. Se renuevan los compromisos bautismales y concluye con el oficio de la Misa de Gloria.

Cultos para hoy

La oficina de prensa del Arzobispado de Mendoza, dio a conocer los horarios de las ceremonias y misas que se cumplirán hoy en las iglesias del Gran Mendoza:

En la catedral de Nuestra Señora de Loreto —José Federico Moreno 1316 de ciudad— a las 23, solemne vigilia pascual por el arzobispo de Mendoza, monseñor Olimpo Santiago Maresma.

En Asunción de la Virgen —Dorrego 1592 de Dorrego, Guaymallén— confesiones todo el día, a las 22, vigilia pascual y a las 23, santa Misa de Gloria.

Cristo Obrero —Juan G. Godoy 544 de Dorrego, Guaymallén— a las 23.15 vigilia pascual y a las 24, santa misa.

Cristo Rey —Tiburcio Benegas 578 de San José, Guaymallén— a las 23, vigilia pascual y a las 24, santa misa.

Nuestra Señora de la Carrodilla —San Martín sin número de Carrodilla— a las 22, vigilia pascual y santa misa.

Nuestra Señora de Fátima —Joaquín V. González 163 de Godoy Cruz— a las 22.30 vigilia pascual y a las 24, santa misa.

Nueva Pompeya —Derqui 1280 de Godoy Cruz— a las 19, rosario y vía crucis; a las 22, vigilia pascual y santa misa.

En la Capilla San Cayetano —Anatole France y Derqui de Godoy Cruz— a las 19, meditación; a las 22, vigilia pascual y santa misa.

Nuestra Señora de los Dolores —Granaderos 1643 de ciudad— a las 22, vigilia pascual y santa misa.

Nuestra Señora del Carmen —Paso de los Andes 1902 de Godoy Cruz— a las 21.30, vigilia pascual y santa misa.

San Agustín —Hipólito Yrigoyen 53 de ciudad— a las 22, vigilia pascual y santa misa.

San Nicolás —25 de Mayo 1466 de ciudad— a las 23.30 vigilia pascual y a las 24, santa misa.

Inmaculado Corazón de María —Martín Zapata 138 de ciudad— a las 22.30, vigilia pascual y santa misa.

Jesús Nazareno —República del Líbano 527 de Godoy Cruz— a las 22, vigilia pascual y santa misa.

En la Sagrada Familia —Libertad 719 de Villa Nueva, Guaymallén— a las 23, vigilia pascual y santa misa.

San Mauricio —Lemos 1564 de San José, Guaymallén— a las 20, santa misa.

San Miguel Arcángel —San Miguel 1580 de Las Heras— a las 22, vigilia pascual y santa misa.

San Vicente Ferrer —Lavalle 60 de Godoy Cruz— a las 22.30 vigilia pascual y santa misa.

Señor del Milagro —Soler 144 de ciudad— de 9 a 12 confesiones; a las 22, vigilia pascual y santa misa.

Nuestra Señora de la Merced, —Montecaseros 1647 de ciudad— confesiones todo el día y a las 23, vigilia pascual y misa de pascua.

Santo Domingo —Salta 2103 de ciudad— a las 23, vigilia pascual y santa misa.

Nuestra Señora de Lourdes —barrio Villa Talleres de ciudad— a las 22, vigilia pascual y santa misa.

Iglesia Compañía de Jesús (jesuitas) —San Martín 746 de ciudad— a las 22, vigilia pascual y santa misa.

Basílica de San Francisco —España 1468 de ciudad— a las 22.15, vigilia pascual y santa misa.

Una multitud llenó las naves de la basílica de San Francisco, ante la imposibilidad climática de efectuar la procesión.

Exhortación de Maresma a fortalecer la familia

El acto de fe se hizo en San Francisco

La intensa y persistente lluvia que cayó sobre la ciudad capital la noche del Jueves Santo, impidió que tradicional manifestación de fe de las familias católicas saliera en procesión por el radio céntrico con el habitual recorrido hasta la Iglesia de la Compañía de Jesús, donde había culminar su itinerario la columna procesional.

Los fieles congregados en el atrio de la Basílica de San Francisco fueron invitados a penetrar al interior del templo y allí se desarrollaron los cultos, organizados por integrantes de los Cursillos de Cristiandad y de Pastoral "Matrimonio y Familia".

Alocución del arzobispo de Mendoza, monseñor Olimpo Santiago Maresma.

Las amplias naves del templo se vieron así totalmente colmadas. El sacerdote de la comunidad franciscana exaltó en su homilía los valores de la familia, como lo hizo luego monseñor Maresma al pedir a los fieles agradecer a Jesús el mandamiento de amarse los unos a los otros, señal distintiva de la cristiandad.

Se hallaban presente, además del arzobispo de Mendoza, monseñor Olimpo Santiago Maresma; monseñor Rafael Rey, vicario general de la Arquidiócesis y miebros del presbiterio.

Alocución del arzobispo

Dijo monseñor Maresma en su mensaje:

"Jueves Santo para nosotros los cristianos es la Ultima Cena, es la Eucaristía, es el sacrificio del Calvario perpetuado sobre nuestros altares, porque hacemos presente la misma víctima del Calvario con las palabras de Jesús: "Este es mi Cuerpo entregado a la muerte por vosotros. Este es el cáliz de mi Sangre derramada por vosotros".

Cada misa nuestra es una actualización del Sacrificio del Calvario en la entrega de Jesús a nosotros y por nosotros. La Eucaristía es presencia de Jesús para nosotros. La Eucaristía es alimento de vuestras almas, de vuestra vida cristiana, y nos da un alimento de nuestro vivir cristiano que es como decir vida eterna.

"El Jueves Santo y la Ultima Cena, para nosotros los cristianos, además de la Eucaristía es sacerdocio. La Eucaristía continuadamente presente a cada uno de nosotros en todos los momentos de nuestra vida, lo es a través del ministerio de los sacerdotes, del sacerdocio instituído por Jesucristo en la Ultima Cena. Porque si Jesús no hubiera dejando sacerdocio no hubiéramos tenido Eucaristía, al menos en la forma que la tenemos. Eucaristía donde a Dios le tenemos que agradecer todos los días y todas las noches y como máximo en esta noche santa.

"Pero el Jueves Santo es para nosotros la relectura de un testamento de una última voluntad. Esa última voluntad que Jesús expresó esta noche cuando dijo: "Un mandamiento nuevo os doy: que os améis uno a otro como Yo os he amado". Mandamiento que podríamos decir desaforado. ¿Cómo nos pide a nosotros, pobres humanos, llenos de pecables defectos, que amemos y nos amemos como El, que es Dios, con una capacidad divina e ilimitada de amar? ¿cómo podemos nosotros cumplir ese mandamiento? Pero El ha previsto como posibilitar ese prodigio, esa cosa sobrehumana que quiere desparramar sobre la tierra, ese amor que llamamos caridad. Porque él es al que podemos llamar con toda verdad que es el amor, el amor por antonomasia, el amor encarnado. El se nos da como comida y como alimento para que vivamos amor, comiendo el amor que es Cristo en la Eucaristía.

"Podemos creer firmemente que si comemos el amor divino que si comemos la fuente caudalosa e imaginable de amor a los hombres que es Cristo, podemos creer firmemente que seremos capaces de amor de amar como El mismo nos amó. Porque entonces El en nosotros será quien ame. El se posesionará de nosotros y será quien manifieste su amor hasta el fin heróico y sobrehumano en nuestras pobres vidas.

"Cuánto que meditar y contemplar en esta noche de Jueves Santo. Pero todavía quiero hacer una reflexión que englobe estas tres reflexiones: en la primera lectura de la misa del Jueves Santo leímos el pasaje del Exodo, en que Dios mismo le dice a Moisés para que éste mismo trasmita a su pueblo: "Que cada cabeza de familia adquiera un cordero que lo sacrifique, que lo haga cocinar y luego lo coma en familia. Sin son pocos en familia reunirse con la familia vecina. "Parecería que Dios prefiere familias numerosas aunque sean producto de una alianza. Esa fue la primera pascua de los judíos. Es el antecedente de la figura de la pascua cristiana. La familia cristiana ahora no tiene que sacrificar en comer un cordero en familia. El cordero de Dios que quita los pecados del mundo está sacrificado y se le pone sacrificado sobre el altar. Lo que sí tiene que hacer la familia cristiana, si quiere cumplir con el designio de Dios, es comer en familia este cordero de Dios que quita los pecados del mundo, inmolado sobre la cruz y hecho alimento sobre el altar.

"A mi me parece que Dios está esperando que la familia cristiana celebre la pascua en familia y ponga un cordero pascual. Una verdadera comunión-unión, alimentándose del mismo amor, del mismo alimento sobrenatural. Yo no puedo creer que una familia que se une para celebrar la Eucaristía ofreciendo el sacrificio, que se une para comer la Eucaristía, comiendo el amor, yo no creo que esa familia pueda vivir en el desamor, en la discordia, en los malentendidos, en los desarramientos. Algunos creen que hubo un tiempo en que las familias cristianas vivían más intensamente en familia, que diríamos en la religión cristiana. Hay una descristianización que me parece que está atrayendo el desmoronamiento y la disolución de muchas familias cristianas que ya no sólo no comen la Eucaristía unidos y en familia sino que ni siquiera rezan alguna vez en el día ni en la familia. La familia se viene abajo porque en ella falta muchas veces más de lo deseado el amor, amor que a veces tiene que ser heroico pero que no puede realizarse porque falta esa fuerza sobrenatural que solo da Dios por medio de la Eucaristía".

"El Episcopado Argentino está llamando a un programa de acción pastoral que fortalezca el matrimonio y la familia. Este acto también se inscribe en esa empresa pastoral que pretende cristianizar a fondo todo matrimonio cristiano y consiguientemente toda familia cristiana. Que este propósito de vuestros pastores sea también propósito vuestro y súplica nuestra, y cuenten con la colaboración de todos nosotros para anclar más profundamente en Cristo cada familia constituida y por constituir.

"Para buscar a los hijos dispersos, a los miembros de personas de una familia, para exhortarlos nuevamente en el amor de Cristo. Por nuestra acción de gracias a Dios, por la Eucaristía, por el sacerdocio lamentablemente no siempre visto por ojos de fe, y querido con verdadera caridad muchas familias cristianas, como también en esto que ha de darnos a comer el amor en la Santa Comunión dando gracias y al mismo tiempo suplicando y prometiendo, concluyamos este acto exteriorizando nuestra adoración y confianza infinita en Cristo Jesús Sacramentado, y en su Sagrado Corazón". Monseñor Maresma invitó luego a los fieles a entonar el cántico "Cristo Jesús en Ti la Patria Espera".

Gran cantidad de fieles recorre el simbólico Vía Crucis del Calvario de La Carrodilla.

Con unción y recogimiento rememoróse la Pasión y Muerte de Jesucristo

Como es tradicional, el pueblo cristiano de Mendoza vivió ayer una jornada dedicada a los cultos que expresan el colectivo sentimiento del fervor religioso. La conmemoración del Viernes Santo movilizó a gran cantidad de fieles, tanto hacia las grandes iglesias de la ciudad como hacia las pequeñas capillas de los departamentos y de la campaña que se vieron colmadas durante todo el día, según comprobó LOS ANDES al efectuar una amplia gira por numerosas familias aunadas en la plegaria y el recogimiento. También, como es habitual, hubo cumplimiento de promesas y penitencias y la afluencia de peregrinos al Calvario de La Carrodilla y al Santuario de El Challao no decayó, pese a las inclemencias del tiempo.

En efecto, el día frío y la intermitente llovizna no restaron público a las prácticas de la fe y la población acudió a los distintos oratorios desde las primeras horas de la mañana.

En el Calvario

Una verdadera multitud se dio cita durante el día y sin interrupciones en el Calvario de La Carrodilla para recorrer el simbólico Vía Crucis. Desde muy temprano habrían de formarse largas filas que avanzaban lentamente en oración, se inclinaban ante la imagen de Cristo crucificado y accedían finalmente al simbólico sepulcro donde la imagen de Nuestro Señor yacente renovaba intensas manifestaciones de fe.

Ni el tiempo destemplado ni las largas esperas arredraron a la feligresía de múltiples características que desfiló sin cesar: enfermos ayudados por sus familiares, ancianos, niños, bebés en brazos para ser ofrecidos a la divina protección, numerosos jóvenes; en fin, personas de todas las edades y condiciones compartieron la recordación del martirio de Cristo.

Por medio de parlantes se difundieron oraciones y música sacra, así como exhortaciones a una actitud de auténtico recogimiento acorde con el sentido de la fecha. En todo el trayecto, jóvenes de diferentes movimientos católicos de nuestro medio participaron en el cuidado de las instalaciones, el ordenamiento de las filas y también en la ayuda de las personas que así lo requerían por momentáneos malestares u otras circunstancias.

Es destacable, por sus excelentes resultados, el operativo de control de tránsito cumplido por las fuerzas policiales, que establecieron un perfecto ordenamiento para circulación y estacionamiento de vehículos en un amplio radio en torno del oratorio. También los servidores del orden facilitaron al público información y orientación sobre los servicios especiales de transportes que había dispuesto el gobierno. Así, a cien metros aproximadamente del acceso al Calvario se contó con ómnibus en forma permanente, de modo que no hubo inconveniente alguno para movilizarse. En esos puntos, los efectivos de la Policía daban las necesarias indicaciones para que los sucesivos grupos de pasajeros se formaran con orden y comodidad.

No faltaron tampoco, como en años anteriores, los numerosos puestos de venta instalados en gran número a ambos lados del carril a Luján.

En El Challao

El Santuario de la Virgen de Lourdes, en El Challao fue el otro centro principal de peregrinación. Muchos fieles recorrieron a pie durante el día los 4 kilómetros que, en la avenida Champagnat constituyeron otro vía crucis desde la reciente inauguración de las 15 ermitas que señalan las 15 estaciones litúrgicas. Hubo menor cantidad de público que en el Calvario, pero la afluencia también fue importante aquí y hay que señalar que el ambiente guardó en la zona mayor recogimiento.

Desde el comienzo del camino a la capilla, pudo verse a promesantes a pie y descalzos, en no pocos casos. De acuerdo con el sentido afín a la Pastoral Matrimonio y Familia propuesta por la Iglesia, la nota predominante estuvo dada por los grupos familiares que, desafiando el frío, recorrieron el trayecto. Gran cantidad de niños participaron en la marcha. Hubo despliegue de las más variadas prendas de abrigo y paraguas y en muchos casos los peregrinos utilizaron mantas para cubrirse.

En las ermitas fue constante la formación de grupos de oración y se acumularon las ofrendas florales.

La gente acudió además en diversos vehículos y los ómnibus con pasajeros de los departamentos llegaron con regular frecuencia. Pudo verse asimismo a algunas familias que llegaron a caballo, con los niños en las grupas y que, entrevistados por nuestro diario, explicaron que provenían del interior de la provincia y que viajaban desde la noche anterior.

Tanto en el templo como frente a la gruta donde se veneran las imágenes de la Virgen se sucedieron las plegarias y la devoción llevó a muchos a depositar objetos como expresión de agradecimiento o de súplica. Pudo verse así la acumulación de fotos, prendas de vestir y hasta cuadernos escolares, además de los tradicionales cirios y medallas. Hacia el interior de la capilla formóse asimismo una larga fila de personas para besar los pies de una imagen de Cristo que se había instalado especialmente.

El fervor se renueva en la oración ante la imagen de Cristo, también en La Carrodilla.

Fue constante la marcha de peregrinos hacia el Santuario de El Challao. Aquí, un grupo de oración ante una de las ermitas.

Procesión del Movimiento Juvenil "Peregrinos"

Se realizó ayer, minutos después de las 19, la procesión del "Movimiento Juvenil Peregrinos", desde la basílica de San Francisco hasta la parroquia de Los Dolores, situada en calle Granaderos 1643, de ciudad.

La columna, integrada en su totalidad por jóvenes de ambos sexos, se puso en marcha llevando a su frente una gran cruz de madera, flanqueada por dos antorchas. A la cabeza de este vía crucis meditado, iba fray Alberto Rubén Ameri, de la congregación franciscana, que junto con monseñor José Manzano y el padre Vladimiro Rossi, conducen el Movimiento de Conversión y Espiritualidad, para adolescentes, aprobado por el Arzobispado de Mendoza.

La procesión, que era acompañada por un vehículo con altavoces, desde donde se pronunciaban reflexiones relacionadas con la Semana Santa y la vida de Jesucristo, fue por avenida España hasta Las Heras, luego Juan B. Justo hasta Granaderos, donde se encuentra la parroquia de Los Dolores y donde finalmente se produjo la desconcentración.

Millares de antorchas llevadas por los procesantes dieron a esta manifestación de fe religiosa, un significado espiritual especial, al que se unieron los rezos y las invocaciones pronunciadas por voces juveniles.

Esta procesión, diferente a las que se realizan para esta ocasión, tuvo por finalidad unir a sus miembros al programa de acción pastoral "Matrimonio y familia" que lleva a cabo el Arzobispado, orientando y formando a los jóvenes en los sanos cánones de una vida cristiana, fecunda, sacrificada y altruista.

Durante el trayecto, se rememoró el vía crucis de Jesús y se invocó a Dios como fuente de amor y fe, entonándose cánticos sagrados.

Inscriben para un curso en abogacía

Se encuentra abierta la inscripción para los cursos de doctorado que ha organizado la Facultad de Ciencias Jurídicas y Sociales de la Universidad de Mendoza.

Durante el primer cuatrimestre se desarrollarán las siguientes clases: Derecho Público Provincia, por el doctor Dardo Pérez Guilhou y orden y libertad y derecho en la filosofía tradicional, por el doctor Rubén Calderón Bouchet.

Las inscripciones se reciben en la secretaría de esa casa de estudios, hasta el 23, de 16 a 20.

Monseñor Maresma lava los pies a uno de los representantes de las entidades de la Arquidiócesis.

Lavado de los pies: símbolo de humildad y fraternidad

Se cumplió el jueves, a las 19.30, en la catedral de Nuestra Señora de Loreto, la ceremonia del lavado de pies que "simboliza la humildad y el servicio fraternal que caracteriza a los cristianos".

A la hora indicada el arzobispo de Mendoza, monseñor Olimpo Santiago Maresma, asistido por los padres Rey y Peñaiva, inició la misa del Jueves Santo o misa "In Cena Domini" (de la cena del Señor) que recordó la institución de la Eucaristía y del sacerdocio.

Luego, se leyó el Evangelio, que estuvo a cargo de monseñor Rey. Su texto tecuerda el lavatorio de pies, de Jesús a sus discípulos. El Hijo de Dios ante la pregunta de uno de los apóstoles, "Señor, ¿me vas a lavar los pies a mí?", contestó: "Si yo no te lavo, no podrás compartir mi suerte".

Cuando terminó el acto, Jesús dijo: "Comprendereis lo que he hecho con vosotros. Si yo que soy el Señor y el Maestro he lavado vuestros pies, también vosotros os los lavaréis unos a otros. Os he dado el ejemplo. Vosotros tambien debereis hacerlo".

Palabras del arzobispo

Monseñor Maresma se dirigió a los fieles reunidos en el templo refiriéndose a la institución de la Eucaristía y sacerdocio que "perpetúan —dijo— el Jueves Santo, el Viernes Santo y la mañana de la Resurrección.

"En la Eucaristía —agregó— Jesús nos entrega su vida y su muerte. También nos deja su última voluntad: "que os ameis unos a otros como yo os he amado".

Sobre el acto del lavatorio de pies, monseñor Maresma dijo que era un gesto servicial, una prueba de amor de Jesús a sus discípulos.

Tal cual lo hiciera Jesús en la última cena, monseñor Maresma se quitó la casulla, se ciñó un manto a la cintura y comenzó a lavar los pies de doce hombres que representaban a otras tantas entidades de la arquidiócesis. Posteriormente continuó la misa de la última cena.

Sábado Santo

Desde hace algunos años hay una novedad en la liturgia del Sábado Santo: mientras antes, ya de mañana se cantaba Gloria celebrando con campanas a vuelo la Resurrección de Cristo, hoy la Iglesia quiere recordar paso a paso, y lo más fielmente posible también en el tiempo, su Pasión, sin acortar la espera para celebrar su triunfo sobre la muerte. Efectivamente, el Credo nos dice que "al tercer día resucitó entre los muertos", en tanto que el catecismo de nuestra niñez lo explicaba: "la tarde del viernes, todo el sábado y hasta el alba del domingo..."

La actual liturgia, con sus iglesias silenciosas, sin misa, ni ceremonias ni Sacramentos (salvo el viático a los enfermos), nos ayuda a seguir con más exactitud todo lo que sucedió en esa semana bendita en que el Hijo de Dios dio su vida para que nosotros "la tuviéramos en abundancia".

Pero, analizando el Credo, encontramos antes de las citadas, unas palabras misteriosas: "descendió a los infiernos", después de decir que "fue crucificado, muerto y sepultado". ¿Qué significa esto? Según Santo Tomás, el sentido de estas palabras "era claro y sencillo cuando se redactó el Credo. Luego, en épocas posteriores, el infierno era simplemente el lugar donde iban las almas de los muertos, así, dicho en general (tal vez como nuestro actual modo de decir "el más allá"). Como hoy se llama así al lugar donde van los condenados, conviene aclarar con el Catecismo Romano, que Cristo fue al lugar donde estaban retenidas las almas de quienes, muertos antes de la venida de Jesús, no habían podido pasar aún, a la bienaventuranza celestial".

Al separarse del cuerpo por la muerte, el alma de Cristo bajó a mostrar a los justos los frutos de su Pasión gloriosa, e inundó de claridad las antiguas sombras. Lo mismo que en la Noche Pascual irrumpe el cirio nuevo en la Iglesia a oscuras, así los justos que esperaban: San José, los hijos de Abraham, los de Noé, sintieron sus almas inundadas de alegría al contemplar "la luz de su rostro", y formaron el gran cortejo de alabanza y gloria.

Pero mientras tanto, en la tierra, este Sábado transcurría en un misterioso silencio: día tremendo en que el mismo Dios parecía aprisionado en un sepulcro de perplejidad y desconsuelo para algunos, los que no entendieron su Palabra y esperaban de El un reino temporal. Día del descanso de Dios con su santísimo cuerpo reposando en el sepulcro, el segundo Sábado de Dios, después de la creación. Día de serenidad, oración y esperanza para los que creyeron en El, comprendieron su misión y confiaron en sus palabras: "No temáis, yo he vencido al mundo".

Y en nosotros: ¿Desilusión o esperanza?

Es bueno tener ahora todo este Sábado Santo para reflexionar: es bueno entrar sin apuro en el silencio fecundo de nuestras iglesias, donde pronto los cantos y las luces nos hablarán de la alegría de la Resurrección. En nuestras vidas suele haber demasiado ruido y confusión que no nos dejan oír la voz de Dios. Ni siquiera enfrentarnos con nosotros mismos. Las horas más importantes de la vida suelen ser las más silenciosas, porque el silencio nos lleva lejos, hasta darnos perspectivas de eternidad. Y es bueno que pensemos hoy: ¿cuál es mi actitud, en los Viernes o Sábados Santos que hay en toda mi vida?, aquellos en que todo parece perdido, los medios humanos se agotan, la ciencia se declara vencida, las puertas se cierran y no tenemos ni siquiera una explicación con qué responder a nuestros por qué.

Firmes en la tribulación, alegres en la esperanza

La clave nos la da el Evangelio.

Los discípulos de Emaús iban tristes: "Nosotros esperábamos que sería El, el que libertara a Israel" (Lc. 24, 21).

Si ponemos nuestra esperanza sólo en lo humano, no tardará el día en que seamos defraudados. Y eso es lo que pasa en el hombre moderno. Ha transferido su capacidad de esperar, su necesidad de tener fe, en la aparente eficacia de la ciencia, de la técnica, de los medios humanos. Sin embargo, Dios no defrauda, porque El es el único que todo lo puede y nunca nos abandonará. Por eso, a cambio de renunciar a la fe y a la esperanza, aún contra toda esperanza confiando en el amor de Dios, el hombre moderno se ha quedado solo, abandonado voluntariamente a su propia fuerza (que son tan pocas ante una enfermedad incurable, una pérdida de amor, o de postura). Su falta de esperanza le hace vivir en un clima interior angustioso, pesado, lleno de interrogantes para los que no tiene respuesta.

Sábado Santo: Día de reflexión para fortalecer la esperanza, aunque todo parezca perdido, cuando se confía en Cristo que venció hasta la misma muerte.

Día de marchar alegremente al encuentro con Dios, seguros de que El como Padre del Hijo pródigo, salió antes que nosotros a buscarnos. Día de ir recibiendo por anticipado, la paz y el gozo que son frutos de la esperanza y que hacen de nuestra vida en la tierra, un Cielo anticipado.

Una visita al hospital Civit hizo el gobernador

No obstante el feriado de Semana Santa, el gobernador de la Provincia, brigadier mayor (RE) Jorge Sixto Fernández, y sus colaboradores inmediatos desplegaron una intensa actividad en distintas áreas de gobierno.

Anteayer y ayer, el gobernador mantuvo reuniones con sus ministros y con los responsables de la conducción oficial en diversos organismos públicos, a fin de interiorizarse de los problemas de Estado.

Pudo saberse que los ministros y tecnicos de cada cartera expusieron aspectos de la labor desarrollada por la actual conduccion hasta este momento y presentaron gráficos demostrativos de los trabajos realizados, asi como el estado de cada repartición al presente.

Tambien nos informaron que el gobernador Fernández realizó, el miércoles a las 23.30, una visita sorpresiva al hospital "Emilio Civit", donde recorrió sus instalaciones y dialogó con porfesionales y técnicos, asi como con los pacientes allí internados, interesándose por la atención a los enfermos y los problemas que afectan a ese centro hospitalario.

Semillas de alta calidad en La Consulta

La Estación Experimental Agropecuaria La Consulta, del INTA, informó a los horticultores de la zona, que dispone de semillas originales de alta calidad y a precios razonables. Las especies disponibles son: cebolla Valenciana Sintética Nº 1 y Nº 14; tomate Rossol, resistente a nemátodos y a los hongos Verticillium y Fusarium; tomate Platense, resistente a Nemátodos; tomate Platense, resistente a Virus Mosaico del Tabaco; pimiento Calahorra, resistente al Virus Mosaico del Tabaco; arvejas: Dark Skin Perfection para consumo en fresco y Early Perfection y Wyola, para fábrica y consumo en fresco; lechugas de las variedades Criolla Blanca y Gallega; porotos Acay y Balina, para chauchas; sandía Charleston Gray y apio Easy Blanching.

Informó asimismo que estas semillas pueden ser adquiridas en la mencionada estación experimental o en cualquiera de las agencias de extensión de Mendoza y de San Juan. También despachan pedidos de cualquier agencia de extensión del país.

Presentación de ciudadanos clase 1955

El Distrito Militar Mendoza informó que los ciudadanos clase 1955 y otras a incorporar con ésta, con sorteo 815 al 030 que estaban convocados para el 29 de marzo pasado, deberán presentarse el 19 de abril próximo; los que estaban convocados para el 30 de marzo, deberán hacerlo el 20 de abril; los del 31 de marzo, el 21 de abril y los del 1º de abril, el 22 de igual mes.

La presentación se hará a las 7.30 y es obligación presentarse en los días indicados para todo ciudadano comprendido entre los números de sorteo citados, haya o no recibido su cédula de llamada.

Es condición suficiente para el servicio de conscripción el hecho de ser "apto" y no haber iniciado trámite de excepción al servicio militar.

Asimismo, el Distrito Militar no atenderá al público los días 19 al 23 del corriente, en razón de estar totalmente dedicado a las tareas de incorporación de la mencionada clase.

Misa de Pascua para personal de la MEOP

Con motivo de celebrarse mañana el Día de Pascua, se oficiará una misa en la capilla del hospital El Carmen.

A la ceremonia religiosa, que se celebrará a las 12, han sido invitados el personal de la Mutualidad de Empleados y Obreros de la Provincia y sus familiares.

Aniversario de la República Arabe Siria

La Federación de Entidades Argentino-Arabes de Mendoza el Club Sirio y la Sociedad Arabe Islámica, invitaron a todos los integrantes de la colectividad que habitan en esta provincia y simpatizantes, al acto que realizarán hoy a las 13.15, en al plaza General San Martín, con motivo de cumplirse el 30º aniversario de la independencia de la República Arabe Siria.

El homenaje consistirá en la colocación de una ofrenda floral ante el monumento que perpetúa la memoria del Libertador; posteriormente, se guardará un minuto de silencio para rogar por la paz de la República del Líbano.

Por su parte, la parroquia San Juan Marón invitó a la misa de Acción de Gracias que con motivo del día de la independencia de la República Arabe Siria se oficiará en su iglesia parroquial, mañana a las 20.

Carpeta para adjudicatarios de un barrio

La intervención militar en UNIMEV informó a los adjudicatarios del segundo barrio Santa Bernardita (segunda etapa), que todavía no les hayan sido entregadas las carpetas correspondientes, que pueden pasar a retirarlas por la sede central en días hábiles, de 8 a 13.

Momento de la misa oficiada para impetrar por la paz y la unidad americana.

Día de las Américas

Con motivo de conmemorarse el 14 último la creación de la Organización de los Estados Americanos, en la fecha reconocida como el "Día de las América", el Instituto Cuyano de Cultura Americana, la Mesa Redonda Panamericana, filial Cuyo y la Unión de Mujeres Americanas de la República Argentina hicieron oficiar una misa en la iglesia de Santo Domingo para impetrar por la paz y la unidad americana. Prestaron su colaboración el Coro de la Universidad Nacional de Cuyo, dirigido por el maestro Carlos W. Barraquero, y el maestro Raúl Rubinich en la interpretación de música sacra.

Jubilaciones

Unión Docentes Nacionales Jubilados, Pensionados y Personal del Estado. — La filial Mendoza informó a sus afiliados que la Secretaría de Seguridad Social ha elaborado el siguiente calendario de pagos para el segundo bimestre; julio, del 26 de julio al 9 de agosto; agosto, del 25 de agosto al 8 de setiembre; setiembre, del 24 de setiembre al 8 de octubre; octubre, del 25 de octubre al 8 de noviembre; noviembre, del 25 de noviembre al 9 de diciembre; diciembre, del 23 de diciembre al 5 de enero de 1977. Con este mes también se pagará la segunda cuota del sueldo anual complementario; en breve, informó, se entregará a cada socio una copia del calendario.

Comunicó además que a partir del lunes, la atención al público será de 15.30 a 17.30, los lunes y jueves, en su sede de Paso de los Andes 1266, ciudad.

Entidades diversas

Movimiento Gnóstico Universal. — Hoy a las 20, se dictará la conferencia titulada "La psicología de la autorrealización. El ciclo continuará los sábados en su horario habitual de las 20, en Avellaneda 701 de ciudad.

Creóse una asociación de ayuda al diabético

Se acaba de fundar en nuestra provincia el AMADI (Asociación Mendocina de Ayuda al Diabético), como entidad de bien público y ante la necesidad de dar respuesta al problema representado por un número cada vez mayor de diabéticos en Mendoza: alrededor de 80 mil, de los cuales 40 mil conocen su enfermedad y otros 40.000 la ignoran (diabetes ocuita).

La institución fue fundada el 21 de marzo último, y está integrada por la mayoría de los médicos especializados en diabetes, junto con bioquímicos, dietistas, enfermeras, etc. y un numeroso grupo de enfermos o familiares de diabéticos con deseos de ayudarse a sí mismos o ayudar a los demás.

Entre las finalidades que se propone AMADI, pueden enumerarse las siguientes: educar al diabético, para que pueda vivir normalmente; crear una escuela de enseñanza gratuita para diabéticos; realizar campañas de pesquisa para descubrir diabéticos ocultos; crear una colonia de vacaciones para niños diabéticos, enseñándoles a conocer sus problemas, a eliminar sus temores y complejos, y a desarrollar su personalidad; modificar o crear legislaciones que no traben la posibilidad de trabajo del diabético; promover el estudio y mejor tratamiento de la enfermedad; alentar la creación de servicios para diabéticos en los centros asistenciales oficiales y privados de la Provincia; editar periódicamente boletines, revistas especializadas, etc.

Señalaron los fundadores de la entidad que sus necesidades inmediatas son: apoyo eficaz de trabajo y recursos de todos los diabéticos, familiares y de toda persona de bien con vocación de servicio a sus semejantes; adhesión del mayor número posible de socios y benefactores; local propio donde instalar su sede permanente y ayuda para que puedan enseñar a ayudarse a sí mismos a todos los diabéticos de la Provincia.

Nuevas indagaciones por tenencia de armas

El Comando de la Octava Brigada de Infantería de Montaña informó que, "en el proceso que se sigue al ciudadano Carlos Arturo Mendoza por "tenencia ilícita de armas, municiones y explosivos", fue debidamente indagado en la víspera".

"Asimismo —dice— se ha procedido a tomar indagatoria a los ciudadanos Carlos Campanini, Rubén Mario Navarro Gazzul y Pedro Leal Ontivero, por "tenencia ilícita y transporte de armas, municiones y explosivos".

"Los mencionados en último término, procedieron ayer a nombrar defensores".

Carlos Arturo Mendoza

Del 28 al 30 se realizarán jornadas tocoginecológicas

La Sociedad de Obstetricia y Ginecología de Mendoza, ha organizado para el 28, 29 y 30, un programa de conferencias de la especialidad denominado "Jornadas Tocoginecológicas", que dictarán los doctores Dante Calandra, Roberto A. Votta y Carlos A. Marchese, docentes de la Universidad Nacional de Buenos Aires.

Tendrán lugar en el salón de actos de la Biblioteca General San Martín, Remedios Escalada de San Martín, Mendoza, organizadas por la Sociedad de Obstetricia y Ginecología de Mendoza y auspiciadas por la Facultad de Ciencias Médicas de la Universidad Nacional de Cuyo: el Círculo Médico de Mendoza y el Ministerio de Bienestar Social de la Provincia.

Programa

El 28, palabras inaugurales a cargo del presidente de la entidad organizadora, doctor Vicente Eztaia. A las 17.30 se desarrollará el tema "Madurez y vitalidad fetal mediante el estudio del líquido amniótico", a cargo del doctor Roberto A. Votta. Posteriormente. mesa redonda.

El 29, a las 9, "Cirugía y fertilidad", por el doctor Dante Calandra y mesa redonda. A las 10.30 "Chagas y embarazo", por el doctor Roberto A. Votta; mesa redonda. A las 17, "Cáncer de mama y embarazo", por el doctor Dante Calandra; mesa redonda, y a las 18.30 "Toxoplasmosis y embarazo", por el doctor Carlos A. Marchese; mesa redonda.

El 30, a las 9, "Listeriosis y embarazo", por el doctor Carlos A. Marchese; mesa redonda. A las 10.30, "Secuencias audiovisuales de ginecología práctica", por el doctor Dante Calandra. A las 12, palabras de clausura por la secretaria general de la Sociedad de Obstetricia y Ginecología de Mendoza, doctora Elvira R. Axenfeld.

Las inscripciones se reciben de 8 a 12 en la secretaría de la Cátedra de Obstetricia, salón "D", de la Maternidad José Federico Moreno, Hospital Emilio Civit, Mendoza, teléfono 254030 y el importe de la misma es de 400 pesos.

Educacionales

Escuela del Hogar y Artes Femeninas Nº 31, Nocturna, "Teresa Serra Font de Correas". — Se informó que la maestra especializada en Economía Doméstica, señorita Emilia Julián, está dictando clases especiales sobre elaboración de roscas y huevos de Pascua.

Escuela Nº 54, "Juan M. de Rosas", de Godoy Cruz. — Este establecimiento integró la comisión cooperadora y club de madres. La primera está presidida por Santiago Fernández; vicepresidente, Federico Navarro; secretaria, María Pons; tesorero, Raúl Gabardós; cuatro vocales y otros tantos suplentes y tres revisores de cuentas, con el asesoramiento de Mabel Yannelli. El club de madres lo preside Ilia de Cardone; vicepresidenta, Rosa de Blasco; secretaria, Ivonne de Navarro; tesorera, María de Escoriza; ocho vocales y asesora, Victoriana J. de Da Dalt.

Remplazos

En los establecimientos educacionales que se menciona seguidamente se han ofrecido para el lunes los siguientes remplazos:

—Escuela Nº 333 "José Andrés Díaz", de El Paramillo, Lavalle, a las 13, dos cargos de maestros preceptores, un cargo de maestra de música, un cargo de maestra de manualidades y otro de educación física.

—Escuela Nº 308 de El Divisadero, Santa Rosa, se ofrecerán dos cargos de maestra de enseñanza común, a las 15.

—Escuela Nº 252 "Martín Gil", La Colonia, Ramblón, San Martín, a las 13, un cargo de enseñanza común a partir de 24.059 puntos.

Interinatos secundarios

Escuela Nacional de Educación Técnica Nº 2 Mendoza (Ciudad) a las 12, ofrecimiento de 12 horas de Matemáticas del turno de mañana, (6 horas interinas y 6 horas suplente).

—Escuela de Bachillerato y Magisterio Especializado BM-1 "Fray Luis Beltrán", Capital, a las 8, un remplazo de 3 horas de Física 4º año, y 2 horas de Física en 5º año. Deben presentar certificado de buena salud y buena conducta.

—Escuela de Bachillerato y Magisterio Especializado "María Elena Champeau", de Godoy Cruz, a las 9.30, un remplazo de Historia del Arte, 4 horas, 6º grado; a las 10, tejido a máquina y a las 10.30 Matemáticas, 5 horas, 2º año 1ª D; y cinco horas de Matemática, 1º año, 1ª D. Los interesados deberán presentar la planilla con el puntaje otorgado por la Junta de Calificación para la Enseñanza Media, juntamente con el certificado de buena salud, extendido por la Dirección de Asistencia Médico Social y certificado de buena conducta.

—Escuela de Bachillerato y Magisterio Especializado Nº 3 "Josefa Capdevila", a las 10, ofrecimiento de un interinato, 3 horas de Historia de primer año, 2ª división. Los postulantes deberán presentar bono de puntaje 1976.

—ENET Nº 3 de Mendoza "Infanta Mendocina", Santa Fe Nº 29, Ciudad, a las 20, en el local escolar, ofrecimiento de horas en primer año de Administración de Empresa, Literatura, 3 horas; Matemática, 3 horas; Principios del Derecho Usual, 2 horas; Contabilidad, 5 horas. También se llamó a concurso abierto para cubrir horas en el mismo curso en las asignaturas: Dirección Empresaria, 3 horas; Estudio y Productos I, 4 horas; Historia de la Industria y el Comercio, dos horas; Psicología General, dos horas. Los interesados deberán presentar carpeta de antecedentes en secretaría de la escuela, el mismo día a partir de las 19.

La Tecnológica reanuda clases

La Facultad Regional Mendoza de la Universidad Tecnológica nacional, informó que se ha dispuesto reanudar el lunes próximo la actividad académica en todos sus niveles. Por lo tanto, los alumnos de los distintos cursos deberán presentarse en los horarios habituales.

Por su parte, el Departamento de Física informó que para la obtención de las boletas de trabajos prácticos de esa materia, se formarán mesas examinadoras el 20, 21, 22 y 23, de 18 a 20. Los distintos turnos están colocados en los avisadores de la cátedra.

Exposición del dogo argentino abren hoy

En la pista de equitación del Club Hípico de Mendoza se realizará hoy, a partir de las 11.30, la XIII Exposición Especializada de la raza dogo argentino, que constituye nuestra primera y única raza canina.

La muestra, de acuerdo con lo informado, ha sido organizada por la filial Mendoza del Club del Dogo Argentino "Doctor Antonio Nores Martínez" y cuenta con los auspicios de la Federación Cinológica Argentina y de la entidad madre, con sede en Córdoba.

Los organizadores han comunicado que será juez de la exposición el señor Octavio Bustos Fierro, uno de los renombrados criadores de dogo argentino en Córdoba, recientemente designado como juez especialista por la federación que agrupa a las entidades que desarrollan actividades caninas.

Con esta muestra se abren las actividades de 1976. Los animales ganadores obtendrán puntaje para el ránking nacional. A fin de año los primeros cinco ejemplares clasificados en ese ránking, tanto machos como hembras, competirán por el título de "mejor dogo del país". Para ello deberán enfrentarse, en pelea franca, con chancho jabalí o puma, según la elección del criador.

Se informo que a nuestra provincia vendrán criadores de Buenos Aires, Córdoba, La Pampa, San Juan y San Luis. La entrada es libre.

Universidades

Nacional de Cuyo

Facultad de Ciencias Políticas y Sociales.— A los alumnos que asisten al seminario sobre límites argentinos que dicta el doctor Maximiliano Páramo, se ha citado para el martes a las 18.30, a efectos de coordinar horarios para continuar el curso.

Del Aconcagua

Certificados.— Las fonoaudiólogas que obtuvieron el título en la prueba final de capacitación rendida en diciembre, pueden retirar los certificados analíticos legalizados, los martes, miércoles y viernes, de 17 a 19.

Sumario a empleado de LRA por difundir temas musicales subversivos

El comandante de la VIII Brigada de Infantería de Montaña, general de brigada Jorge Alberto Maradona, informo que el jueves último se inició sumario de prevención al señor Angel A. Gallego, encargado de programación de L.R.A. 6, Radio Nacional Mendoza, por presunta infracción al artículo 2, incisos B y C de la Ley Nº 20.840.

Agrega la comunicación que el citado funcionario hizo difundir por la citada emisora, temas musicales de contenido subversivo en el programa "Por los senderos de la Patria", propalado el 13 del corriente. Tomó intervención en el caso el Juzgado Federal de la ciudad de Mendoza.

Se reunirán centros de ex alumnas

Los Centros de Exalumnas de María Auxiliadora que integran el grupo Cuyo: Capital, Rodeo del Medio y Luján de Cuyo y los de las provincias de San Juan y San Luis, se reunirán el 25 en el "Primer Encuentro 1976", en la sede del Colegio de María Auxiliadora de Luján.

Estos encuentros en los distintos centros, se vienen realizando desde 1973 —se destacó — con positivos resultados.

En la oportunidad los puntos principales a tratarse serán: obras de apostolado de los centros y de las ex alumnas en forma personal; creación de "PEMA" (Profesionales Ex alumnas de María Auxiliadora"), con el fin de agruparlas para incrementar su educación religiosa en una renovación constante de sus votos como cristianas; adaptación por los cinco centros de Cuyo de "AUMA" (Agrupación Universitaria de María Auxiliadora) creada en el centro Mendoza Capital, el 10 del corriente.

La partida ha sido prevista para las 9, desde el colegio ubicado en 25 de Mayo 1466 de ciudad y el regreso será a las 18.30.

Las ex alumnas que deseen participar del encuentro deberán dirigirse a la asesora, hermana Margarita Garnero, teléfono 214095, a los fines de la reserva de pasaje y comodidades en el Centro de Luján de Cuyo.

Desde el 20 se incrementará el precio del pan

A partir del 20 del mes en curso entrarán en vigencia nuevos precios de venta del pan en nuestro medio. De acuerdo a lo informado oficialmente por la Asociación de Industriales Panaderos y Afines de Mendoza, los nuevos precios se ajustarán al siguiente detalle: pan chico, $ 33 el kilogramo; pan de dos piezas, $ 29 y pan de más de 15 piezas, venta libre.

La entidad informó además que ha dejado de ser obligatoria la tenencia de pan de un kilo, "quedando en libertad de elaborarlo aquellos industriales —dice la información— que así lo deseen, pero se recomienda tener en cuenta el peso, ya que las infracciones que se aplicarán en tal sentido serán severísimas".

Por otra parte la Asociación de Industriales Panaderos y Afines de Mendoza invitó a sus asociados a la reunión que se realizará en la sede de la entidad, Espejo 741 de ciudad, mañana a partir de las 18. En la oportunidad se formularán aclaraciones sobre el costo y comercialización del producto.

Autoridades del BUCI evaluaron la situación

Una reunión de primer nivel presidió el titular del Banco Unión Comercial e Industrial de Mendoza, señor Melián Salgado, en el salón del directorio de la entidad. Participaron de las deliberaciones los miembros del consejo de Administración, el gerente general, gerentes departamentales y personal superior.

En la oportunidad se analizó la marcha de la entidad y se consideraron normas para alcanzar un accionar futuro, destacándose la amplia compenetración del personal del BUCI de sus responsabilidades en función de la creciente expansión y mejoramiento de servicios de la entidad.

Esta reunión formó parte del programa de actividad dispuesto con motivo de celebrar el BUCI sus 15 años de labor en Cuyo y otras zonas del país.

Beneficencia

A.T.R.I.: La Asociación Amigos Taller Social Rehabilitación informó que han enviado corona de caridad las siguientes personas señorita Lita Avallone, María Marta Apablaza, Norma Quiroga, María Elena Grellet, Estela Oliveras y señora Kitty de Niederhauser, en memoria del señor Francisco Manchafico.

Cantina "EL LOBO"
(CLUB GIMNASIA Y ESGRIMA)
Parque Gral. San Martín
HOY CENA SHOW - BAILE
ACTUAN:
Roberto Marco
Jhonny Trinidad
y
Lucy Randall
Disc-Jockey
Héctor A. García
RESERVAS A LOS TELEFONOS
216322-230271

17 4 F 61458 17 4

Gran Cena Show en EL CHALLAO
"EL CASTILLO"
RESTAURANT - PARRILLA
* LOS MANANTIALES
* PALITO ORTIZ
* LOS ROSALES
* DUO CANCIONERO
Y GRAN DESFILE ARTISTICO
RESERVAS AL TELEFONO 253326
FRENTE A LA IGLESIA DE EL CHALLAO
17 4 F 61444 17 4

L.I.M.C.E.C.
LIGA MENDOCINA DE LUCHA CONTRA EL CANCER
El Cáncer es curable, consulte a tiempo
INSTITUTO DE ONCOLOGIA
MONTECASEROS 1020, Cdad. Tel. 44591

MAS ALTO
en breve tiempo, AMBOS SEXOS con el mundialmente patentado y aprobado aparato gimnástico "Super-Stallo".
Pida catálogo gratis a Repr. excl. para América latina
LE-DA S.R.L.
Casilla Correo Central 2204
1000 Buenos Aires

Directamente de fábrica
lanas SAN ANDRÉS
• Haga su compra por correo
• Pague los precios más bajos de Buenos Aires
Sres. Bounty S.A. VECO Echeverría 1040 *1428 Capital Federal*
Sírvase enviarme, sin compromiso alguno de mi parte, muestrario, lista e instrucciones para la compra de lanas "San Andres"
Nombre completo .....
Calle ..... Nº .....
Localidad .....
Provincia .....

SU UNICA POSIBILIDAD DE VER Y ESCUCHAR LA FORMIDABLE LINEA AKAI
está en: ingeniería Pace
UNICO CENTRO INTEGRAL DE AUDIO Y FOTOGRAFIA
PATRICIAS MENDOCINAS 923-TEL. 240448
Fte. Dto. de POLICIA
GRABADORES AKAI
BANDEJAS PASADISCOS AKAI
MODELOS: GXC-38/D-4000 DS.-4000 DB-1730 SS-1820-GXC 1900-2000 XSD-Bandeja Pasadiscos AP0003

LORETI y CIA.
TRADICIONAL DISTINCION Y ECONOMIA EN SERVICIOS FUNEBRES
SAN MARTIN 571 - Tel. 292219 - MENDOZA
DEPOSITO: ALBERDI 330 - Tel. 214407

AVISOS FUNEBRES

SEPELIOS

SIMON LUCAS LUNA
(Papi)
Q. E. P. D.
Falleció el 16-IV-1976

Su desconsolada esposa Norma Nelly Canciani; sus hijos Leonardo Roberto, Norma Gladys, Alicia Mónica y Leonardo Ceferino; su hermana Teresa Luna; sus hermanos políticos Mario Luis, Roberto Antonio, Rosa Esther, Romelio, Dionisio, Rogelio y Emilia Georgina Canciani, primos, sobrinos y demás familiares participan su fallecimiento e invitan al sepelio de sus restos hoy a las 17.30 horas en el cementerio de Rivadavia. Casa mortuoria calle Liniers 1417, Ciudad de Rivadavia. Servicio Empresa Ferreyra, Rivadavia.
17|4|F|61632|17|4

SIMON LUCAS LUNA - Q. E. P. D. - Falleció el 16-IV-1976 Mario Canciani y Flia. participan el fallecimiento de su hermano político e invitan al sepelio de sus restos.
17|4|F|61633|17|4

SIMON LUCAS LUNA - Q. E. P. D. - Falleció el 16-IV-1976 Comisión Directiva, Subcomisión de Bochas, socios y simpatizantes del Sport Club Rivadavia participan el fallecimiento de su activo colaborador e invitan al sepelio de sus restos.
17|4|F|61621|17|4

SIMON LUCAS LUNA - Q. E. P. D. - Falleció el 16-IV-1976 La Asociación Mutual de Empleados del Banco de Mendoza, participa el fallecimiento de su compañero de tareas e invita al sepelio de sus restos.
17|4|F|61621|17|4

SIMON LUCAS LUNA - Q. E. P. D. - Falleció el 16-IV-1976 El Personal del Banco de Mendoza Sucursal Rivadavia, participa el fallecimiento de su compañero de tareas e invita al sepelio de sus restos.
17|4|F|61621|17|4

SIMON LUCAS LUNA - Q. E. P. D. - Falleció el 16-IV-1976 Antonio Strappazzon y familia participan el fallecimiento de su dilecto amigo y vecino e invitan al sepelio de sus restos.
17|4|F|61633|17|4

SIMON LUCAS LUNA - Q. E. P. D. - Falleció el 16-IV-1976 Sus amigos Morales, Montes, Fernández y Flia., participan su fallecimiento e invitan al sepelio de sus restos.
17|4|F|61634|17|4

FRANCISCO PATTI
Q. E. P. D.
Falleció el 16-IV-1976

Su desconsolada esposa: Michela Alamo de Patti; sus hijos: María Teresa, José y Elio Patti; hijos políticos: Leonardo Ruppi, Rosa Campoy y Delia Gazzo; hermano: Antonio Patti; hermanas políticas: Teresa Cascio; nietos y demás familiares, participan con profundo dolor su fallecimiento e invitan al sepelio de sus restos hoy a las 11, en el cementerio de la Capital. Casa de duelo: José María Godoy 60. Las Heras. Servicio: Cochería Mendoza, Roca 17. Las Heras.
17|4|C|867|17|4

FRANCISCO PATTI - Q.E.P. D. - Falleció el 16-IV-1976 Sus desconsolados nietos: Mónica Alejandra, Marcela y Claudia Ruppi; Fabiana, Francisco, David, José Francisco y Elio Patti, participan con profundo dolor su fallecimiento e invitan al sepelio de sus restos.
17|4|C|867|17|4

FRANCISCO PATTI - Q.E.P. D. - Falleció el 16-IV-1976 Su hermano: Antonio Patti; su hermana política Teresa Cascio; sus sobrinos, sobrinos políticos y sobrinos nietos, participan con profundo dolor su fallecimiento e invitan al sepelio de sus restos.
17|4|C|867|17|4

FRANCISCO PATTI - Q.E.P. D. - Falleció el 16-IV-1976 Sus consuegros: Francisco Campoy y Nérida Puntons de Campoy; Eliseo Puntons, Andrés Campoy y familia, participan con profundo pesar su fallecimiento e invitan al sepelio de sus restos.
17|4|C|867|17|4

FRANCISCO PATTI - Q.E.P. D. - Falleció el 16-IV-1976 Sus consuegros: Cayetano Gazzo y Josefa Terranova de Gazzo y familia, participan con profundo pesar su fallecimiento e invitan al sepelio de sus restos.
17|4|C|867|17|4

FRANCISCO PATTI - Q.E.P. D. - Falleció el 16-IV-1976 Su consuegra: Elena Renna vda. de Ruppi; Hilda Carolina Ruppi, Italo Ruppi y Cristina Vargas de Ruppi, participan con profundo dolor su fallecimiento e invitan al sepelio de sus restos.
17|4|C|867|17|4

FRANCISCO PATTI - Q.E.P. D. - Falleció el 16-IV-1976 Fabricantes de Soda Las Heras S.A., participan con pesar el fallecimiento del señor padre de su asesora contable, señora María Teresa Patti de Ruppi, e invitan al sepelio de sus restos.
17|4|C|867|17|4

FRANCISCO PATTI - Q.E.P. D. - Falleció el 16-IV-1976 Marcelo Aranda y Teresa Amara de Aranda y familia, participan con profundo pesar el fallecimiento de su socio y dilecto amigo, e invitan al sepelio de sus restos.
17|4|C|867|17|4

FRANCISCO PATTI - Q.E.P. D. - Falleció el 16-IV-1976 Personal de Francisco Patti y Cía. S.R.L., participan con profundo pesar el fallecimiento de su principal, e invitan al sepelio de sus restos.
17|4|C|867|17|4

FRANCISCO PATTI - Q.E.P. D. - Falleció el 16-IV-1976 El Club de Leones de Las Heras participa con profundo pesar el fallecimiento del señor padre, padre político y hermano de sus consocios, leones María Teresa y Elio Patti; Leonardo Ruppi y Antonio Patti, respectivamente, e invita al sepelio de sus restos.
17|4|C|867|17|4

FRANCISCO PATTI - Q.E.P. D. - Falleció el 16-IV-1976 Transportes Antoniolli S.R.L., participa con profundo dolor el fallecimiento del señor Francisco Patti.
17|4|C|866|17|4

FRANCISCO PATTI - Q.E.P. D. - Falleció el 16-IV-1976 Manuel Blanquer y familia Blanquer Hnos., participan con hondo pesar su fallecimiento.
17|4|C|845|17|4

FRANCISCO PATTI - Q.E.P. D. - Falleció el 16-IV-1976 Alberto Squillaci y familia, Carmelo Squillaci y señora, participan con profundo dolor el fallecimiento del padre de su estimado compadre y amigo Elio Patti e invitan al sepelio de sus restos.
17|4|C|855|17|4

FRANCISCO PATTI - Q.E.P.D. Falleció el 16-IV-1976 Francisco Campoy y Sra., Puntons, Andrés Campoy y familia, Armando Puntons y Flia., y Alfredo Pego y Flia., participan con profundo sentimiento de pesar su fallecimiento e invitan al sepelio de sus restos.
17|4|C|838|17|4

FRANCISCO PATTI - Q.E.P.D. Falleció el 16-IV-1976 El cual La Fata y Flia., participan con profundo dolor su fallecimiento e invitan al sepelio de sus restos.
17|4|C|798|17|4

FRANCISCO PATTI - Q.E.P. D. - Falleció el 16-IV-1976 Elena de Ruppi e hija, Italo Ruppi y familia, Belisario Vargas y familia, participan con profundo pesar el fallecimiento del padre de su hija y hermana política y amigo, e invitan al sepelio de sus restos.
17|4|C|872|17|4

FRANCISCO PATTI - Q.E.P.D. - Falleció el 16-IV-1976 Consejo de Administración, socios y empleados de Cooperativa "Covencar Ltda." participan con dolor el fallecimiento del señor padre de su contadora, señora María T. Patti de Ruppi e invitan al sepelio de sus restos.
17|4|C|799|17|4

EMILIA VIERA DE VAZQUEZ. Q. E. P. D. - Falleció el 16-IV-1976. - C. A. S. R. y B. P. Sus desconsolados hijos: Emilio Ramón, Amalia V. de Masi, Sara Vázquez de Báez, Esther Vázquez de Yáñes, Susana I. Vázquez de Sanfilippo; hijos políticos: María Cristina Bressa de Vázquez Viera, Agustín Masi, José Báez y Ricardo Sanfilippo; sus hermanos: Dora V. de Aciar, (A.) Florentino, Tomás, Carlos y Rogelio (A); nietos, bisnietos y demás familiares participan su fallecimiento e invitan al sepelio de sus restos hoy a las 10.30 hs., en el cementerio de la Capital. Casa mortuoria: Balloffet 661 Ciudad. Servicio cochería San Martín.
17|4|F|61610|17|4

EMILIA VIERA DE VAZQUEZ. Q. E. P. D. - Falleció el 16-IV-1976. - C. A. S. R. y B. P. Sus hijos: Agustín Masi y Amalia Vázquez de Masi; sus nietos: Amalia y Alejandra Masi, participan su fallecimiento e invitan al sepelio de sus restos.
17|4|F|61611|17|4

EMILIA VIERA DE VAZQUEZ. Q. E. P. D. - Falleció el 16-IV-1976. - C. A. S. R. y B. P. Sus hijos: José Báez y Sara Vazquez de Báez; sus nietos: Sara, José y María Isabel Báez, participan su fallecimiento e invitan al sepelio de sus restos.
17|4|F|61611|17|4

EMILIA VIERA DE VAZQUEZ. Q. E. P. D. - Falleció el 16-IV-1976. - C. A. S. R. y B. P. Sus hijos: Ricardo Sanfilippo y Susana Vázquez Viera de Sanfilippo; sus nietos: Susana Sanfilippo de Mastromauro, Ricardo Emilio Sanfilippo, Beatriz y Alicia Sanfilippo; nietos políticos: Oscar Mastromauro y Laura Abrego de Sanfilippo; sus bisnietos: Silvina y Susana Mastromauro, participan su fallecimiento e invitan al sepelio de sus restos.
17|4|F|61611|17|4

EMILIA VIERA DE VAZQUEZ. Q. E. P. D. - Falleció el 16-IV-1976. - C. A. S. R. y B. P. Su hija: Esther Vázquez de Yáñes; sus nietos: María Cristina y Carlos Yáñes, participan su fallecimiento e invitan al sepelio de sus restos.
17|4|F|61611|17|4

EMILIA VIERA DE VAZQUEZ. Q. E. P. D. - Falleció el 16-IV-1976. - C. A. S. R. y B. P. Sus nietos: Carlos H. Hudson, Susana Masi de Hudson, Roberto García, Gladys Masi de García, Juan C. Raiti, Magdalena Masi de Raiti, Osvaldo Montalto, Adriana Masi de Montalto; sus bisnietos: Guillermo, Marcelo, María Alejandra y Leonardo Hudson, Adriana, Patricia, y Pablo García, Ana Celeste Raiti, participan su fallecimiento e invitan al sepelio de sus restos.
17|4|F|61611|17|4

EMILIA VIERA DE VAZQUEZ. Q. E. P. D. - Falleció el 16-IV-1976. - C. A. S. R. y B. P. Sus hijos: Emilio Vázquez Viera (h.), Silvia Nazar de Vázquez Viera, Jorge Marcelo Calderón, Nenina Vázquez Viera de Calderón, Daniel Carubín y Hebe Vázquez Viera de Carubín; sus bisnietos: Marcelo y María Calderón e Iván y María de las Nieves Carubín, participan su fallecimiento e invitan al sepelio de sus restos.
17|4|F|61611|17|4

EMILIA VIERA DE VAZQUEZ. Q. E. P. D. - Falleció el 16-IV-1976. - C. A. S. R. y B. P. Sus nietos: Ernesto Munuera, Zidalia Yáñes de Munuera, Jorge Yáñes, Susana Bucasta de Yáñes; sus bisnietos: Ernesto Munuera, Jimena y Emilio Yáñes participan su fallecimiento e invitan al sepelio de sus restos.
17|4|F|61611|17|4

EMILIA VIERA DE VAZQUEZ. Q. E. P. D. - Falleció el 16-IV-1976. - C. A. S. R. y B. P. Mario Rubén Sarmiento, María Esther Greslebin de Sarmiento e hijos participan el fallecimiento de su tía, e invitan al sepelio de sus restos.
17|4|C|862|17|4

EMILIA VIERA DE VAZQUEZ. Q. E. P. D. - Falleció el 16-IV-1976. - C. A. S. R. y B. P. Emilia Viera de Porta participa el fallecimiento de su tía e invita al sepelio de sus restos.
17|4|C|861|17|4

EMILIA VIERA DE VAZQUEZ. Q. E. P. D. - Falleció el 16-IV-1976. - C. A. S. R. y B. P. Roberto Porta, Raquel Poladura de Porta e hijas participan el fallecimiento de su tía e invitan al sepelio de sus restos.
17|4|C|860|17|4

EMILIA VIERA DE VAZQUEZ. Q. E. P. D. - Falleció el 16-IV-1976. - C. A. S. R. y B. P. Juan Bressa y sra., Rubén Iannizzoto y sra., Camilo Nallim y sra., y Julio Nallim y flia., participan con sumo pesar su fallecimiento.
17|4|C|858|17|4

EMILIA VIERA DE VAZQUEZ. Q. E. P. D. - Falleció el 16-IV-1976. - C. A. S. R. y B. P. Humberto Iannizzotto y flia., participa con profundo pesar su fallecimiento.
17|4|C|857|17|4

EMILIA VIERA DE VAZQUEZ. Q. E. P. D. - Falleció el 16-IV-1976. - C. A. S. R. y B. P. Horacio Sarmiento y flia., Dr. Angel Clemente Navarro y flia., participan su deceso e invitan a sus amistades al sepelio.
17|4|F|61607|17|4

EMILIA VIERA DE VAZQUEZ. Q. E. P. D. - Falleció el 16-IV-1976. - C. A. S. R. y B. P. Doctor José Mastromauro y familia, participan con profundo dolor su fallecimiento de su dilecta amiga e invitan al sepelio de sus restos.
17|4|C|853|17|4

EMILIA VIERA DE VAZQUEZ. Q. E. P. D. - Falleció el 16-IV-1976. - C. A. S. R. y B. P. Víctor Martín y sra., Enrique Paladini y sra., Aldo Alberto Díaz y sra., José Leiva Hita y señora, Eleazar Aguado y sra., Andrés Goudailliez y sra., y Laureano Gorris participan el fallecimiento de la madre de su íntimo amigo Emilio Vazquez Viera.
17|4|C|870|17|4

EMILIA VIERA DE VAZQUEZ. Q. E. P. D. - Falleció el 16-IV-1976. - C. A. S. R. y B. P. Sucesores de Bernabé Aguado participan con profundo dolor el fallecimiento de la madre de su colaborador y amigo íntimo, Emilio Vázquez Viera.
17|4|C|871|17|4

EMILIA VIERA DE VAZQUEZ. Q. E. P. D. - Falleció el 16-IV-1976. - C. A. S. R. y B. P. Dr. Guillermo Rosner y sra., Dr. Alberto Jury y sra., Gilberto Gregorio Suárez y sra., Carlos F. Lombardi y sra., y Antonio José Pedrosa y sra., participan con pesar el fallecimiento de la madre de sus amigos Susy y Emilio e invitan al sepelio de sus restos.
17|4|F|61631|17|4

EMILIA VIERA DE VAZQUEZ. Q. E. P. D. - Falleció el 16-IV-1976. - C. A. S. R. y B. P. Juan Cucchi S.A., participa el fallecimiento de la sra., Madre de su Síndico, Sr. Emilio Vázquez Viera, e invita al sepelio de sus restos.
17|4|F|61614|17|4

EMILIA VIERA DE VAZQUEZ. Q. E. P. D. - Falleció el 16-IV-1976. - C. A. S. R. y B. P. Luis Jorge Carubín y flia., participan con dolor su fallecimiento e invitan al sepelio de sus restos.
17|4|C|863|17|4

EMILIA VIERA DE VAZQUEZ Q. E. P. D. - Falleció el 16-IV-79. - C. A. S. R. y B. P. Sergio D. Moretti e Ines Magistocchi de Moretti, Juan Carlos Moretti y Mirta Paganotto de Moretti, participan su fallecimiento e invitan al sepelio de sus restos.
17|4|C|869|17|4

ALBERTO CIRILO ALANIZ - Q.E.P.D. - Falleció el 16-IV-76 Emilio Gaberione S.A.I.C. participa con hondo pesar el fallecimiento del padre de su empleado Iracio Alaniz, y piden elevar una oración por el descanso de su alma.
17|4|C|842|17|4

ALBERTO CIRILO ALANIZ - Q.E.P.D. - Falleció el 16-IV-76 Ing. Juan Carletto, Hugo Zamia, Demetrio André, Juan Ríos, Roque Saavedra, Mario Pesce, Angel Fiorentini, Rolando Parlante y José Zamia participan con profundo pesar el fallecimiento del padre de su compañero de tareas Iracio Alaniz e invitan al sepelio de sus restos.
17|4|C|841|17|4

CARLOS MARIA OLMEDO - Q.E.P.D. - Falleció el 16-VI-1976 - Su esposa: Peregrina Moreno de Olmedo; hijos Marcelo, Alicia Nelly, Rubén, Osvaldo, Martha Arminda, Reynaldo, Héctor y María Carolina; hijos políticos Dolores Bassin, Duilio Roldán, José Orozco, Carmen Flores, Hugo Navez, Dora Flores, Esther Argüello y Víctor Godoy; hermanos, hermanos políticos, nietos, sobrinos y demás familiares, participan con pesar su fallecimiento e invitan al sepelio de sus restos hoy a las 16.30 hs. en el cementerio de Las Catitas. Casa de duelo: Mariano Moreno s|n. Las Catitas. Santa Rosa. Servicio. Cochería Flores, de S. Flores. San Martín.
17|4|F|61626|17|4

CARLOS OLMEDO. - Q. E. P. D. - Falleció el 16-IV-1976. - Comisión Directiva del Club Eliseo Ortíz participan con profundo dolor el fallecimiento del sr. Padre del integrante de su comisión sr. Osvaldo Olmedo y que sus restos serán inhumados en el día de hoy en el cementerio de Las Catitas.
17|4|F|61615|17|4

CARLOS OLMEDO. - Q. E. P. D. - Falleció el 16-IV-1976. - Directivos y Personal de la Finca Roitman participan con profundo dolor el fallecimiento del Sr. padre de su compañero de tareas sr. Osvaldo Olmedo e invitan al sepelio de sus restos.
17|4|F|61615|17|4

PARTICIPACIONES

JUAN ANTONIO SALINAS
Q.E.P.D.
Falleció el 13-IV-1976

Su esposa, María Petrona Soria; sus hijos: Pedro, Enrique, Jorge, Emma, Martha, Elba, Héctor y Constancio; hijos políticos: Ernestina Heredia, Santos Stagnoli, Miguel A. Ortiz, Rosa Franxe, y Susana Villarruel; nietos, sobrinos, primos y demás deudos, participan su fallecimiento y que sus restos fueron inhumados en el día de ayer en el cementerio de Rivadavia. Casa de duelo: Alfredo Metraux sin Phillips. Servicio: Cochería Juan Alarcón e Hijos, Junín.
17|4|F|61616|17|4

JUAN ANTONIO SALINAS. - Q.E.P.D. - Falleció el 13-IV-76. Su hermano, Humberto; hermana política, Rosa Ziade; sobrina, Viviana participan con profundo dolor su fallecimiento y que sus restos fueron inhumados en el día de ayer.
17|4|F|61617|17|4

JUAN ANTONIO SALINAS. - Q.E.P.D. - Falleció el 13-IV-76. Francisca Salinas y Fernando Coria e hijos, participan el fallecimiento de su hermano y tío y que sus restos fueron inhumados ayer en el cementerio de Rivadavia.
17|4|F|61617|17|4

JUAN ANTONIO SALINAS. - Q.E.P.D. - Falleció el 14-IV-76. Su hermano político, Víctor M. Palacio y Flia., participan con profundo dolor su fallecimiento
17|4|C|694|17|4

JUAN ANTONIO SALINAS. - Q.E.P.D. - Falleció el 13-IV-76. Su ahijado, Heberto Jofré y señora Margarita de Jofré y su compadre, Juan Jofré y señora Jacinta de Jofré y Flia., participan su fallecimiento y que sus restos fueron inhumados en el día de ayer.
17|4|F|61617|17|4

JUAN ANTONIO SALINAS. - Q.E.P.D. - Falleció el 13-IV-76. Familias: Fernando Quiroga, Rosa Rivero Vda. de Gómez, Carlos A. Quiroga, Mario D. Quiroga y Rosa Julia Quiroga y Dorelisa Quiroga, participan su fallecimiento y que sus restos fueron inhumados ayer en el cementerio de Rivadavia.
17|4|F|61617|17|4

JUAN ANTONIO SALINAS. - Q.E.P.D. - Falleció el 13-IV-76. Club 25 de Mayo, participa el fallecimiento del padre político de su miembro de la Comisión Directiva, Sr. Santos Stagnoli, y que sus restos fueron inhumados ayer en el cementerio de Rivadavia.
17|4|F|61617|17|4

JUAN ANTONIO SALINAS. - Q.E.P.D. - Falleció el 13-IV-76. Familias de: Segundo Rodríguez, Santos Rodríguez, Francisco Rodríguez y Antonio Rodríguez, participan su fallecimiento y que sus restos fueron inhumados ayer.
17|4|F|61617|17|4

JUAN ANTONIO SALINAS. - Q.E.P.D. - Falleció el 13-IV-76. El Personal Administrativo y Obrero de S. A. Destilerías, Bodegas y Viñedos El Globo Ltda. y Finca Phillips, participan con profundo pesar el fallecimiento del ex Capataz del Establecimiento y padre político de su compañero de tareas, Sr. Santos Stagnoli, y que sus restos fueron inhumados en el día de ayer.
17|4|F|61617|17|4

JUAN ANTONIO SALINAS. - Q.E.P.D. - Falleció el 13-IV-76. Angel Martín y Flia., Jacinto Mercado y Flia., Ramón Mercado y Flia., Pedro Mercado y Flia., y Hugo Mercado y Flia., participan el fallecimiento del padre de su compañero de trabajo, Pedro Salinas, y que sus restos fueron inhumados en el día de ayer.
17|4|F|61617|17|4

SYLVIA INES NAMAN
Q. E. P. D.
Falleció el 15-IV-1976.
C. A. S. R. y B. P.

Sus desconsolados padres: José Naman García y Silvia Sonia Balbontín de Naman García; su hermano: José Antonio; abuelas: Manuela García de Naman, e Inés Barnabó de Lemos, tíos primos y demás deudos, participan su fallecimiento y que sus restos fueron inhumados ayer en el cementerio de Godoy Cruz. Casa de duelo: Evaristo Carriego 960, Godoy Cruz.
17|4|C|868|17|4

SYLVIA INES NAMAN. - Q. E. P. D. - Falleció el 15-IV-1976. - C. A. S. R. y B. P. Luz Bernabó de Del Canto, Adela Lanelogne de Barnabó, Lucía Pagano de Barnabó, Mercedes Santa María Conill de Barnabó, y José Del Canto, participan con profundo dolor el fallecimiento de su sobrina nieta y que sus restos fueron inhumados en el día de ayer.
17|4|C|868|17|4

SYLVIA INES NAMAN. - Q. E. P. D. - Falleció el 15-IV-1976. - C. A. S. R. y B. P. Sus tíos: Ilona Del Canto, Irma, Mabel, Raquel y Antonio Barnabó; Andrés Giacosa, Enrique Roig, María L. Ferri de Barnabó y Enriqueta Pacheco de Barnabó, participan con profundo pesar su fallecimiento y que sus restos fueron inhumados en el día de ayer.
17|4|C|868|17|4

SYLVIA INES NAMAN. - Q. E. P. D. - Falleció el 15-IV-1976. - C. A. S. R. y B. P. Sus tíos: Edmundo Naman y Teresita Medaura de Naman y su primita: María Valeria, participan su fallecimiento y que sus restos fueron inhumados ayer en el cementerio de Godoy Cruz.
17|4|C|868|17|4

SILVIA INES NAMAN - Q. E. P. D. - Falleció el 15-IV-1976 Su tía Soledad Naman García de Elsenchias participa su fallecimiento y que sus restos fueron inhumados en el día de ayer en el cementerio de Godoy Cruz.
17|4|C|795|17|4

SILVIA INES NAMAN - Q. E. P. D. - Falleció el 15-IV-1976 Sus tíos Jorge y Juanita Naman; sus primos Peringo y Pety y abuela Casimira participan con profundo dolor su fallecimiento y que sus restos fueron inhumados en el día de ayer en el cementerio de Godoy Cruz.
17|4|C|794|17|4

SYLVIA INES NAMAN. - Q. E. P. D. - Falleció el 15-IV-1976. - C. A. S. R. y B. P. Lucía Antonia, Ana María y Adriana Barnabó, participan con profundo pesar el fallecimiento de su querida prima y que sus restos fueron inhumados en el día de ayer.
17|4|C|868|17|4

SYLVIA INES NAMAN. - Q. E. P. D. - Falleció el 15-IV-1976. - C. A. S. R. y B. P. María Patricia Cañas, Patricia Suárez, María Marta Martínez, Claudia Cabut y Francisca Vigneaux, participan con profundo pesar el fallecimiento de su compañera y amiga y ruegan elevar una oración en su querida memoria.
17|4|C|865|17|4

SYLVIA INES NAMAN. - Q. E. P. D. - Falleció el 15-IV-1976. - C. A. S. R. y B. P. Francisca D. Sosa, Juan Carlos y Eugenia Lambert participan con pesar el fallecimiento de su querida amiga Sylvia.
17|4|C|868|17|4

SILVIA INES NAMAN - Q. E. P. D. - Falleció el 15-IV-1976 La Comisión Cooperadora y el Club de Madres de la Escuela Patricias Mendocinas participan con profundo dolor el fallecimiento de su ex alumna y ruegan una oración por el eterno descanso de su alma y que sus restos fueron inhumados en el día de ayer.
17|4|C|840|17|4

SILVIA INES NAMAN - Q. E. P. D. - Falleció el 15-IV-1976 Sus compañeras y amigas Alba E. Estrella, Elizabeth Luna, Adriana Mari, Patricia Arancibia, María Marta Giol, Sandra Aglo Monica Martínez, Sandra Echeverría, Mónica Buj, Mónica Dulce, Beatriz Chirino y Marcela Boci, participan con profundo dolor el fallecimiento de su inolvidable amiguita y elevan una oración por su alma.
17|4|C|839|17|4

EDUARDO GRILLI
Q. E. P. D.
Falleció el 15-IV-1976

Su desconsolada esposa: Luisa Graseni; sus hijas: Rosa, Beatriz y Emilse; sus hijos políticos: Mario Matricardi y Raúl Patiño; sus nietos: Estela, Eduardo y Perla y futuro nieto político: Daniel Príncipe; sus hermanos: Elisa, Adela, Josefina, Eugenia, Guillermo y César; hermanos políticos, primos, tíos, sobrinos y demás familiares participan con pesar su fallecimiento y que sus restos fueron inhumados en el cementerio de Palmira. Casa de duelo: Ruta 7, La Chimba, Palmira, San Martín. Servicio: Cochería Milio, San Martín.
17|4|F|61622|17|4

EDUARDO GRILLI. - Q. E. P. D. - Falleció el 15-IV-1976. Su hermana: Elisa Grilli de Montaldi; sus sobrinos. Agustín Montaldi y Sra. y Arnaldo Mathus y Sra., participan con profundo dolor su fallecimiento y que sus restos fueron inhumados ayer.
17|4|F|61620|17|4

EDUARDO GRILLI. - Q. E. P. D. - Falleció el 15-IV-1976. Alberto Matricardi, Hipólito Adaro y Sra. y Aída de Matricardi, participan con pesar su fallecimiento y que sus restos fueron inhumados.
17|4|F|61623|17|4

EDUARDO GRILLI. - Q. E. P. D. - Falleció el 15-IV-1976. Familias de Dante Príncipe y José Arnau, participan con pesar su fallecimiento y que sus restos fueron inhumados.
17|4|F|61623|17|4

EDUARDO GRILLI. - Q. E. P. D. - Falleció el 15-IV-1976. José Parra y Sra., participan con pesar su fallecimiento y que sus restos fueron inhumados.
17|4|F|61623|17|4

EDUARDO GRILLI. - Q. E. P. D. - Falleció el 15-IV-1976. Juan B. Lacroux y Flia. y Alberto R. Uroz, participan con profundo dolor el fallecimiento de su estimado amigo Eduardo y ruegan elevar una oración a su querida memoria.
17|4|F|61620|17|4

EDUARDO GRILLI. - Q. E. P. D. - Falleció el 15-IV-1976. La presidenta de la Agrupación Atlética Palmirense y sus atletas: Celia Castro, Silvia Torres, Sonia Molina, Naida Díaz, Silvia Sosa, Renné Chiaramonte Graciela Carballo, Elina Urbano, Betty Reyes, Ivana Miguell, Sandra Escudero, Ricardo Encinas Oscar Trinca, Carlos Alfaro, Carlos Rojas, Alfredo Maravilla, Walter Merlo, Ricardo Laterra, Daniel Ledesma, Guillermo Molina y profesores Gladys Ortega y Leandro Espinola, participan el fallecimiento del padre político de su vicepresidente Mario Matricardi y abuelo del atleta Nicolás Matricardi.
17|4|F|61620|17|4

EDUARDO GRILLI. - Q. E. P. D. - Falleció el 15-IV-1976. Comisión directiva de la Unión Vecinal de la Chimba, participa con pesar el fallecimiento de su digno asociado y que sus restos fueron inhumados ayer.
17|4|F|61620|17|4

EDUARDO GRILLI. - Q. E. P. D. - Falleció el 15-IV-1976. La Comisión Directiva de la Unión de Padres del Colegio Nuestra Señora de la Compasión Palmira, participa el fallecimiento del padre político de su ex directivo Raúl Patiño y que sus restos fueron inhumados ayer.
17|4|F|61620|17|4

EDUARDO GRILLI - Q. E. P. D. - Falleció el 15-IV-1976. Vicente Barbero y flia., Luis Palma y flia., Carlos Adaro y flia., Vicente y Asunción participan con profundo dolor su fallecimiento y que sus restos fueron inhumados en el día de ayer en el cementerio de Palmira.
17|4|F|61606|17|4

EDUARDO GRILLI. - Q. E. P. D. - Falleció el 15-IV-1976. Alberto Carabajal y Anita Graseni, Inés Vda. de Grilli, hijos e hijos políticos: Olga y Aldo Varela, Alberto Grilli y Anita, Leonardo Grilli y María Luisa, Esther y Luisa, participan con pesar su fallecimiento y que sus restos fueron inhumados.
17|4|F|61623|17|4

EDUARDO GRILLI. - Q. E. P. D. - Falleció el 15-IV-1976. Juan B. Lacroux y Flia. y Alberto R. Uroz, participan con profundo dolor el fallecimiento de su estimado amigo Eduardo y ruegan elevar una oración a su querida memoria.
17|4|F|61620|17|4

EDUARDO GRILLI. - Q. E. P. D. - Falleció el 15-IV-1976. La presidenta de la Agrupación Atlética Palmirense y sus atletas: Celia Castro, Silvia Torres, Sonia Molina, Naida Díaz, Silvia Sosa, Renné Chiaramonte Graciela Carballo, Elina Urbano, Betty Reyes, Ivana Miguell, Sandra Escudero, Ricardo Encinas Oscar Trinca, Carlos Alfaro, Carlos Rojas, Alfredo Maravilla, Walter Merlo, Ricardo Laterra, Daniel Ledesma, Guillermo Molina y profesores Gladys Ortega y Leandro Espinola, participan el fallecimiento del padre político de su vicepresidente Mario Matricardi y abuelo del atleta Nicolás Matricardi.
17|4|F|61620|17|4

EDUARDO GRILLI. - Q. E. P. D. - Falleció el 15-IV-1976. Comisión directiva de la Unión Vecinal de la Chimba, participa con pesar el fallecimiento de su digno asociado y que sus restos fueron inhumados ayer.
17|4|F|61620|17|4

EDUARDO GRILLI. - Q. E. P. D. - Falleció el 15-IV-1976. La Comisión Directiva de la Unión de Padres del Colegio Nuestra Señora de la Compasión Palmira, participa el fallecimiento del padre político de su ex directivo Raúl Patiño y que sus restos fueron inhumados ayer.
17|4|F|61620|17|4

EDUARDO GRILLI - Q. E. P. D. - Falleció el 15-IV-1976. Vicente Barbero y flia., Luis Palma y flia., Carlos Adaro y flia., Vicente y Asunción participan con profundo dolor su fallecimiento y que sus restos fueron inhumados en el día de ayer en el cementerio de Palmira.
17|4|F|61606|17|4

SYLVIA INES NAMAN
Q. E. P. D.
Falleció el 15-IV-1976.
C. A. S. R. y B. P.

Sus desconsolados padres: José Naman García y Silvia Sonia Balbontín de Naman García; su hermano: José Antonio; abuelas: Manuela García de Naman, e Inés Barnabó de Lemos, tíos primos y demás deudos, participan su fallecimiento y que sus restos fueron inhumados ayer en el cementerio de Godoy Cruz. Casa de duelo: Evaristo Carriego 960, Godoy Cruz.
17|4|C|868|17|4

SYLVIA INES NAMAN. - Q. E. P. D. - Falleció el 15-IV-1976. - C. A. S. R. y B. P. Luz Bernabó de Del Canto, Adela Lanelogne de Barnabó, Lucía Pagano de Barnabó, Mercedes Santa María Conill de Barnabó, y José Del Canto, participan con profundo dolor el fallecimiento de su sobrina nieta y que sus restos fueron inhumados en el día de ayer.
17|4|C|868|17|4

SYLVIA INES NAMAN. - Q. E. P. D. - Falleció el 15-IV-1976. - C. A. S. R. y B. P. Sus tíos: Ilona Del Canto, Irma, Mabel, Raquel y Antonio Barnabó; Andrés Giacosa, Enrique Roig, María L. Ferri de Barnabó y Enriqueta Pacheco de Barnabó, participan con profundo pesar su fallecimiento y que sus restos fueron inhumados en el día de ayer en el cementerio de Palmira.
17|4|C|868|17|4

EDUARDO GRILLI
Q. E. P. D.
Falleció el 15-IV-1976

Su desconsolada esposa: Luisa Graseni; sus hijas: Rosa, Beatriz y Emilse; sus hijos políticos: Mario Matricardi y Raúl Patiño; sus nietos: Estela, Eduardo y Perla y futuro nieto político: Daniel Príncipe; sus hermanos: Elisa, Adela, Josefina, Eugenia, Guillermo y César; hermanos políticos, primos, tíos, sobrinos y demás familiares participan con pesar su fallecimiento y que sus restos fueron inhumados en el cementerio de Palmira. Casa de duelo: Ruta 7, La Chimba, Palmira, San Martín. Servicio: Cochería Milio, San Martín.
17|4|F|61622|17|4

SYLVIA INES NAMAN
Q. E. P. D.
Falleció el 15-IV-1976.
C. A. S. R. y B. P.

Sus desconsolados padres: José Naman García y Silvia Sonia Balbontín de Naman García; su hermano: José Antonio; abuelas: Manuela García de Naman, e Inés Barnabó de Lemos, tíos primos y demás deudos, participan su fallecimiento y que sus restos fueron inhumados ayer en el cementerio de Godoy Cruz. Casa de duelo: Evaristo Carriego 960, Godoy Cruz.
17|4|C|868|17|4

SYLVIA INES NAMAN. - Q. E. P. D. - Falleció el 15-IV-1976. - C. A. S. R. y B. P. Luz Bernabó de Del Canto, Adela Lanelogne de Barnabó, Lucía Pagano de Barnabó, Mercedes Santa María Conill de Barnabó, y José Del Canto, participan con profundo dolor el fallecimiento de su sobrina nieta y que sus restos fueron inhumados en el día de ayer.
17|4|C|868|17|4

SYLVIA INES NAMAN. - Q. E. P. D. - Falleció el 15-IV-1976. - C. A. S. R. y B. P. Sus tíos: Ilona Del Canto, Irma, Mabel, Raquel y Antonio Barnabó; Andrés Giacosa, Enrique Roig, María L. Ferri de Barnabó y Enriqueta Pacheco de Barnabó, participan con profundo pesar su fallecimiento y que sus restos fueron inhumados en el día de ayer en el cementerio de Palmira.
17|4|C|868|17|4

COMUNICADO

EMPRESA DE SERVICIOS FUNEBRES
AUGUSTO AMERICO ZAPATA

Comunica a su distinguida clientela que deberán iniciar a partir del 20-5-76 los correspondientes trámites en los Cementerios de la Capital y Guaymallén, para la adquisición de nichos.
17|4|C|609|17|4

EDUARDO GRILLI. - Q. E. P. D. - Falleció el 15-IV-1976. Telésforo García y Sra., participan con pesar su fallecimiento y que sus restos fueron inhumados.
17|4|F|61623|17|4

MANUEL GARCIA
Q. E. P. D.
Falleció el 15-IV-1976

Sus desconsolados hijos. Narciso, Elvira, Manuel, Bruno Eulogio y Juan Antonio; hijos políticos: Encarnación Fernández Ubaldo García y María Inés Paradella; hermanos, hermanos políticos, nietos, primos, sobrinos nietos y demás familiares, participan con pesar su fallecimiento y que sus restos fueron inhumados en el cementerio de Buen Orden. Casa de duelo: Paso del Portillo 517, Ciudad de San Martín. Servicio: Cochería Milio. San Martín.
17|4|F

Departamentales

Maipú

Fue organizado por el Departamento de Deportes y Recreación de la Comuna.

Dio comienzo un programa de competencias deportivas

MAIPU. — Ha dado comienzo el programa de competencias deportivas organizado por el Departamento de Deportes y Recreación de la Municipalidad de Maipú para el año 1976.

Se inició con el torneo Iniciación, que congregó a más de 500 deportistas en el acto inaugural y que se llevó a cabo el pasado sábado 10 en el Centro Municipal de Deportes de Maipú.

Los encuentros deportivos son de vóleibol para damas y varones de los colegios secundarios del departamento, de primero y segundo año, de básquetbol para damas de primero a quinto año y fútbol para varones de primero a quinto año.

En básquetbol femenino resultó campeón el equipo de la escuela Paula Albarracín de Sarmiento, de primer año y el del Colegio Virgen del Carmen de Cuyo, de tercero a quinto año.

En vóleibol femenino resultaron campeones los equipos del colegio de la Virgen del Carmen de Cuyo, de primer año y de la Escuela Nacional de Comercio, de segundo año.

Los torneos de vóleibol masculino y de fútbol continúan disputándose.

Guaymallén

Pese a la prohibición expresa de Vialidad Provincial, la calle ha perdido prácticamente su aspecto de tal.

Elpidio González: arteria transformada en basura

GUAYMALLEN. — Desde hace mucho tiempo, en el nacimiento de la calle Elpidio González, en el confín sur del distrito Dorrego, existe un cartel de la Dirección Provincial de Vialidad que dice: "Prohibido arrojar escombros y basuras. Ley Prov. 3807. Multas hasta $ 1.000". Pero también, desde hace mucho tiempo, esa indicación oficial ha sido transgredida y, en forma constante, desconocidos depositan sobre la arteria desperdicios de toda índole.

A tal punto es variado el contenido de esos depósitos callejeros (escombros, grasas, tierra, huesos, animales, etc.), que quien transite por esa calle puede observar personas que seleccionan lo que estiman aprovechable.

La arteria no tiene casi tránsito, desde el momento en que no hay prácticamente viviendas a sus costados; quizá sea este el factor que permite el crecimiento de esos focos de infección que atentan contra la salud de la población, la estética y las disposiciones sanitarias en vigencia.

Se pide donación de textos escolares

GUAYMALLEN. — La comuna de Guaymallén, por intermedio de la Dirección de Cultura, solicitó a aquellas personas que posean textos primarios, secundarios y libros de cuentos que ya no usen y que puedan donarlos, realicen la gestión en la municipalidad para que ésta los distribuya entre niños de escasos recursos de diferentes escuelas del departamento.

Suspenden clases de música

GUAYMALLEN. — La Dirección de Cultura de la Municipalidad de Guaymallén informó que han sido suspendidas hasta nuevo aviso las clases de guitarra, bombo y flauta dulce que debían comenzar el pasado 8 de abril.

Necrología

Luis Ciafrelli. Su fallecimiento. GUAYMALLEN. — Luego de sufrir una penosa enfermedad, ha dejado de existir en Villa Nueva el señor Luis Ciafrelli, antiguo comerciante del lugar.

Por su actividad honesta y su hombría de bien, el señor Ciafrelli, que desaparece a los 58 años de edad, deja profundos recuerdos.

Su sensibilidad y participación en los problemas que se le presentaban, que sentía como propios, demostraron su vocación de servicio hacia la comunidad de Villa Nueva, entre cuyos habitantes se granjeó hondas simpatías, ya que su sencillez constituía una expresión habitual de su personalidad y temperamento.

Fue un padre ejemplar, y proyectó en sus hijos las enseñanzas de sus mayores a través de su rectitud moral y espiritual.

El pesar que provocó su muerte quedó demostrado en ocasión del sepelio de sus restos, efectuado en el cementerio departamental.

Donación a una sala de auxilios

GUAYMALLEN. — La Municipalidad donó materiales de construcción a la sala de primeros auxilios del distrito Jesús Nazareno, para que se realicen las obras necesarias a fin de brindar un mejor servicio asistencial a los vecinos del lugar.

También la Comuna donó el mismo tipo de material al Club Leonardo Murialdo, para contribuir a las reformas que se están llevando a cabo en sus instalaciones.

Luján

Las clases en escuelas de artes femeninas

LUJAN. — El departamento de Cultura y Educación dependiente de la Municipalidad de esta ciudad, informó que dieron comienzo los cursos de capacitación femenina en las escuelas de artes femeninas dependientes de la municipalidad de Luján. Los cursos de capacitación corresponden a corte y confección, tejidos, labores a mano, crochet, artes decorativas y manualidades.

Es de destacar la actuación de estas escuelas en la formación de mujeres, por cuanto los cursos son muy completos donde cada alumna recibe una capacitación teórica y práctica suficiente para hacer una verdadera profesional de cada una de ellas.

En tal sentido, para facilitar la concurrencia de mujeres de todas las edades que gusten aprender o ampliar conocimientos, la municipalidad ha instalado, como lo venía haciendo años anteriores, lugares destinados a tal fin en todos los distritos que a continuación detallamos: Barrio Santa Inés, ciudad; escuela nacional 113 Nicolás Avellaneda, Villa Gaviola; parroquia Santa M. Goretti, Mayor Drummond; escuela nacional 136 Paula Albarracín de Sarmiento; parroquia Nuestra Señora de la Carodilla; escuela Doctor Julio Mayorga; escuela nacional Juan B. Marchionatto, Chacras de Coria; parroquia Nuestra Señora del Perpetuo Socorro, Chacras de Coria; escuela nacional General Enrique Mosconi, La Puntilla; escuela Domingo French, Perdriel; Unión Vecinal Agrelo; escuela 146, Carrizal del Medio; Guardería Infantil Nº 9, ciudad, y escuela Doctor Emilio Jofré.

En estos lugares, toda mujer interesada en asistir puede inscribirse en horarios de clase.

Valle de Uco

San Carlos

Hasta el 12 de mayo descuentan 15% en impuestos

La municipalidad de San Carlos informó a los contribuyentes que hasta el 12 de mayo podrán pagar los impuestos municipales de 1976 con el 15 por ciento de descuento. Del 12 de mayo hasta el 12 de junio con el 10% de descuento, y desde el 12 de junio hasta el 12 de julio con el 5% de descuento. Posteriormente se cobrarán con los recargos que las tasas municipales han previsto para el presente ejercicio.

Cunetas y banquinas

SAN CARLOS. — La Municipalidad de este departamento informó a los propietarios de los distritos Villa San Carlos, Eugenio Bustos y La Consulta, que en lo sucesivo las cunetas y banquinas que se construyan serán realizadas "siempre y cuando los interesados la soliciten por nota y con la firma de todos los vecinos de arteria". Concluye el comunicado indicando que "sin este requisito imprescindible, el municipio no llevará adelante ningún tipo de estas obras".

Lavalle

La situación de escuelas consideró el comisionado

LAVALLE. — Con el propósito de inspeccionar la escuela nacional Nº 206, en cuya construcción colabora la comuna de Lavalle, viajó a El Forzudo, paraje del distrito San Miguel, el comisionado municipal, mayor Héctor Mario Cámpora.

El mayor Cámpora constató en la oportunidad el estado de construcción del citado establecimiento. Cabe acotar al respecto, que la edificación, integrada por dos aulas y un salón, que se encontraba a la altura de dintel, fue proseguida desde el pasado 5 de abril por personal de la dirección de Obras Públicas del municipio, que realizó jornadas laborales de diez horas y logró en breve lapso la elevación de techo.

El jefe departamental, que fue recibido por la directora de la escuela, señora María C. de Gróttoli, verificó asimismo el estado del actual edificio que ocupa el establecimiento escolar. Uno de los alumnos leyó un mensaje en nombre de sus compañeros para dar la bienvenida al funcionario, señalando: "Le agradecemos esta visita que nos honra muchísimo y le expresamos nuestro reconocimiento a la comuna de Lavalle por ayudarnos a construir la nueva escuela".

Posteriormente, visitó el centro asistencial de la zona, donde concedió algunas audiencias durante las cuales le fue planteada la necesidad de la zona de contar con un equipo radiotransmisor, un destacamento policial y una estafeta postal.

En su recorrida, el comisionado se dirigió al paraje Los Arroyitos, donde inspeccionó la escuela nacional Nº 204 y el centro asistencial. En el segundo lugar le fue planteada la necesidad de dotar al lugar de un equipo generador de corriente.

Posteriormente, fue a El Retamo, donde verificó el estado de la obra actual destinada a un edificio-albergue para el centro educacional Nº 187, el Centro de Salud Nº 49 y el destacamento policial. Allí, se le plantearon distintas inquietudes de interés para alcanzar el despegue de la zona.

Los vecinos del lugar le señalaron lo imprescindible que resulta construir un camino que tenga conexión directa al Gran Mendoza, ya que este hecho permitirá la adecuada comercialización de productos del distrito, como ganado caprino, cueros, maderas, etc.

En otro orden de cosas, manifestaron la necesidad de lograr un edificio acondicionado para aglutinar en el mismo el centro asistencial, el destacamento policial y una dependencia del Registro Nacional de las Personas.

El mayor Cámpora, se dirigió con posterioridad a Las Lagunitas, donde fue recibido por la directora de la escuela provincial Nº 345 "Ceferino Namuncurá", quien puso de manifiesto las reales ventajas que otorgaría al alumnado su transformación en escuela-hogar, hecho que indudablemente logrará aumentar el número de estudiantes.

En tanto, fueron expuestas las necesidades de realizar perforaciones exploratorias en procura de agua potable, de dotar al colegio de un pozo de agua, como asimismo proporcionar al paraje de un equipo radiotransmisor.

Finalmente, en San Miguel de los Sauces, el comisionado municipal inspeccionó el destacamento policial, la escuela nacional Nº 202 y el centro asistencial. En la oportunidad, pudo apreciar la falta de un adecuado edificio para su funcionamiento, ya que funciona en la casa-habitación del enfermero a cargo.

CRONICA POLICIAL

Los detenidos con parte del botín que les fue secuestrado.

Por hurtos reiterados detienen a dos chilenos

Personal de la Dirección de Investigaciones, por un llamado telefónico anónimo, tomó conocimiento que en calle Pellegrini 732, Las Heras, se domiciliaban varios ciudadanos de distintas nacionalidades, cuyas actividades resultaban sospechosas para el vecindario. Al hacerse presentes, los efectivos policiales constataron la existencia de gran cantidad de valijas, camperas, poleras, camisas, pulóveres, zapatos, pantalones para mujeres, hombres y niños, manteles de plástico, monederos, cigarreras, gran cantidad de cosméticos, bolsos y otras mercaderías, estimándose el total en la suma aproximada de $ 200.000.

La procedencia de estos elementos no pudo ser satisfactoriamente explicada ni acreditada, por lo que se procedió a la detención de Juan Manuel Aguilar y Armando del Carmen Abarca, chilenos, mayores de edad, residentes en el domicilio denunciado, a quienes se les instruye causa en averiguación de hurtos reiterados, con intervención del Ministerio Fiscal de Turno. El personal interviniente procedió al secuestro de la mercadería, que posteriormente fue reconocida por representantes de distintas casas de comercio.

Traficante de drogas fue abatido por la policía

BUENOS AIRES, 16 (NA). — En las últimas horas de hoy fue identificado el delincuente que perdió la vida esta madrugada durante un tiroteo con la policía, en el cruce de las calles Juan Manuel de Rosas y Artilleros, en el bajo del Barrio de Belgrano, quien resultó ser un notorio traficante de drogas, cuya captura estaba pedida por Interpol.

Se trataba de Juan Van Caester, de 43 años, casado, con abundantes antecedentes como traficante internacional de estupefacientes, sobre quien pesaba un pedido de captura de la seccional Estados Unidos de la oficina internacional de policía.

Pudo establecerse que últimamente Van Caester se había instalado, con carácter de pasajero, en la localidad bonaerense de Martínez, lindante con esta capital, pero que su residencia habitual la tenía fijada en la vecina república del Paraguay.

Van Caester y otros delincuentes que, aunque herido, logró darse a la fuga, se desacataron, hoy a las 1.30 cuando viajaban en un Fiat 128 de color blanco y, desde un patrullero policial, se les intimó detenerse.

Ambos maleantes desenfundaron armas y replicaron la orden policial con gran cantidad de disparos, devolviéndoseles el fuego, ocasión en que Van Caester recibió heridas que determinaron su muerte instantánea.

Incendio

BUENOS AIRES, 16 (NA). — Un incendio, probablemente originado en un cortocircuito, destruyó hoy la totalidad de las instalaciones y las mercaderías almacenadas en un depósito de la calle Castillo 635, en jurisdicción de la seccional 25ª de esta capital, sin que, gracias a la circunstancia de ser día feriado y estar ausente el personal, se registrara ninguna víctima.

El edificio era de una sola planta, de 9 metros de frente por diez de fondo y cuatro de altura, y estaba ocupado, en su mayor parte, por gran cantidad de cartón laminado, sobre el cual estalló el fuego a las 12.30.

El siniestro fue extinguido después de tres horas y media de ardua labor, por dos dotaciones de bomberos que utilizaron, con tal fin, tres líneas de manguera.

Aún no han sido justipreciados los perjuicios, que fueron totales, pero un primer cálculo los coloca en el orden del millar de millones de pesos viejos.

En la zona atlántica hubo 5 muertos en accidentes

BUENOS AIRES, 16 (NA). — Un saldo de cinco muertos y quince heridos en diversos accidentes de tránsito dejaron los dos primeros días de la Semana Santa en las rutas de la zona atlántica, entre los numerosos turistas que aprovecharon la festividad para gozar de unas breves "minivacaciones" en las playas.

El episodio más trágico en las rutas acaeció en la noche del miércoles a unos seis kilómetros de la ruta nacional número dos, en la ruta provincial 74 que une la localidad de Las Armas con Madariaga, donde perdieron la vida tres hombres y una mujer.

El accidente ocurrió cuando un automóvil Ford Falcon patente C-060050, que era conducido por Rafael Sogoglia, acompañado por el matrimonio de Juan Antonio Casaid e Hilda Casaid y los dos hijos de éstos, Carlos Alberto y Nilda Ester, de 12 y 8 años, respectivamente, se estrelló por causas aún no establecidas, con un coche Fiat 600 con patente de Corrientes W-004670 al parecer manejado por Néstor Hernán Olivera, de 24 años, que viajaba acompañado por Celia Mari Besara, de 26; Horacio Boraci, de 20; Roberto Ublit, de 27, y Julio Alfredo Lazati, de 26.

A raíz del fuerte impacto perdieron la vida en forma instantánea los ocupantes del Fiat Olivera, Besara y Lazati, en tanto que Ublit sufrió gravísimas lesiones por las cuales es atendido en el hospital regional de Maipú.

Los cadáveres de los turistas correntinos fueron trasladados a la morgue de ese nosocomio, mientras que los ocupantes del Falcon, que también resultaron gravemente heridos, fueron enviados en un avión particular para su atención a la Capital Federal.

En Chascomús

En la ruta nacional número dos una persona resultó muerta y otras cinco heridas en un accidente registrado en jurisdicción de la ciudad de Chascomus.

El hecho ocurrió cuando un automóvil conducido por Hipólito Oses, acompañado por Nilda Cejas, se estrelló contra otro rodado manejado por Manuel Rubén Soto, junto a quien viajaban Teresa Limbardi de Sicolesi, Santa Nélida Fernández y Santos Fernández Ardizona perdiendo la vida Soto, en tanto que las demás personas resultaron con gravísimas heridas que determinaron su internación en el hospital local.

En la ruta nacional número 5 a la altura del kilómetro 17,5 volcó un automóvil Fiat 128 chapa B-1200128, conducido por Ricardo Cane, de 34 años, y su esposa Mirta Caldora de Cane, de 30 años, domiciliado en Villa Ballester, que viajaban acompañados por sus hijos Mario y Cristina, de 11 y 14 años, resultando el conductor lesionado de consideración, debiendo ser internado en un hospital de la zona.

Otra colisión

Anoche, en el kilómetro 300 de la ruta nacional número 3, un automóvil Renault 12 chapa B-1292099, conducido por Mario Raimundo Fernández, de 43 años, que llevaban a Miguel López Decane de 38, y Roberto Juan Pacroni y Marcelino González, todos ellos domiciliados en la ciudad de La Plata, embistió un acoplado que arrastraba un camión Mercedes Benz, modelo 1114 chapa B-249183 que conducía el chofer Jorge Savorido, resultando los cuatro ocupantes del automóvil con heridas de consideración.

Frustró la Policía de San Juan un asalto y detuvo a sus autores

Recuperóse $ 700.000.000 m/n.

SAN JUAN. — Tuvo ribetes dramáticos el asalto a una empresa constructora y posterior persecución de los maleantes por personal del Comando Radioeléctrico de la Policía, que detuvo a dos de ellos, hirió a uno, en tanto el tercero se mantiene prófugo. La suma robada, 700 millones de pesos moneda nacional, fue recuperada.

Fue víctima del asalto la empresa constructora del Barrio Núcleo Urbano C.G.T. Regional San Juan, en las dependencias existentes en la calle Catamarca y Avenida de Circunvalación, Concepción.

Por ser día de pago, había en las oficinas una considerable suma de dinero, cuando tres desconocidos asaltaron al personal y en pocos minutos, tras amenazarlo con armas de fuego, lograron apoderarse de la suma mencionada.

Los asaltantes se retiraban con su botín cuando llegaba a la empresa uno de sus empleados manejando un automóvil Citroen. Mediante amenazas el chofer fue obligado a dejar el vehículo que ocuparon los asaltantes, huyendo en dirección al centro de la ciudad.

Poco después fue avisado el Comando Radioeléctrico y se inició la búsqueda de los asaltantes. En avenidas Libertador y España, aquéllos se vieron rodeados por personal de la Policía. Descendieron del rodado e hicieron uso de sus armas. La policía repelió la acción, por lo que se produjo un intercambio de disparos durante algunos minutos. Fue entonces cuando uno de los asaltantes cayó gravemente herido, en tanto otros dos fueron detenidos.

Son éstos Ramón Peralta, con domicilio en Buenos Aires, y Rubén Daniel Grecco, de Santa Fe. No se conoce la identidad del herido.

El dinero que se habían llevado los maleantes fue recuperado en su totalidad, pues fue abandonado en el automóvil Citroen en el interior de un portafolios.

Institución bancaria fue defraudada en $ 500 millones

Personal policial de la Seccional 9ª Villa Nueva, Guaymallén, logró esclarecer una defraudación en perjuicio del Banco de los Andes, por una suma que oscila entre los 400 y 500 millones de pesos moneda nacional. El procedimiento se inició ante la denuncia formulada por Mario I. Torres, domiciliado en Emilio Civit 599, ciudad, de profesión viñatero, quien dio cuenta haber recibido un resumen de cuenta corriente del Banco de los Andes, sucursal Villa Nueva, siendo que allí no operaba. Al concurrir a la institución bancaria constató que las tarjetas de registros de firmas y los datos allí consignados, no correspondían a los suyos ni a los de su esposa. El personal policial actuante también recibió la denuncia de Aldo Nedo Redmond, quien en su carácter de gerente de la sucursal bancaria ratificó lo expuesto por Torres, manifestando que el empleado que habría efectuado la apertura de la cuenta corriente sería Fernando De Marotte, 30 años, soltero, con domicilio en Martina Chapanay 2544, Barrio San Ignacio, Godoy Cruz.

Tras evaluar las dos exposiciones, el personal policial se trasladó hasta el domicilio de De Marotte, quien tras ser indagado reconoció haber actuado fraudulentamente en perjuicio de la entidad bancaria con la creación de la cuenta de Torres y de clientes de la misma sucursal, utilizando para ello firmas de notas de débito en blanco, disponiendo del dinero en su propio beneficio.

Disimulado en un vehículo de su propiedad, se encontró un paquete conteniendo alrededor de 1.300 dólares y el equivalente a $ 3.000 ley, en pesos chilenos, por lo que se procedió a su detención y al secuestro de dos chequeras, de un automóvil Torino Cupé modelo 1971 y una Rural Fiat 128. También se incautó abundante material bancario consistente en boletas de débito, de depósito, de una carpeta con la fraudulenta apertura de la cuenta corriente a nombre de Torres y correspondencia que De Marotte recibió del ex gerente de la entidad, de apellido Fozzatti Funes, con actual destino bancario en la sucursal Neuquén, donde pregunta por la cuenta de referencia y por las inversiones realizadas en compra de dólares y monedas extranjeras, delatando así que las maniobras delictivas las llevaban mancomunadamente.

Raúl Roberto Fozzatti Funes, de 35 años, casado, con domicilio en Cabildo 344, Barrio Santa Ana, Villa Nueva, se encontraba en Mendoza, por lo que al ser requerido reconoció ampliamente su participación en los hechos relatados e incorporando otros que De Marotte no había manifestado.

Personal de la auditoría del Banco de los Andes estimó que el total de lo defraudado oscila entre los 400 y 500 millones de pesos moneda nacional, sin poder precisar con exactitud el número de víctimas ni el monto real, indicándose que entre los damnificados figuran los señores Elías Enrique Dolci, Ricardo Adriano Galigniana y José Ruggieri, clientes de la institución bancaria, procurándose la individualización de otros mediante constataciones contables.

De Marotte y Fozzatti Funes fueron puestos a disposición del titular del Cuarto Juzgado de Instrucción de turno, al igual que los elementos secuestrados.

Descubren en el Sur a los autores de cinco delitos

Personal de la Seccional 14ª, de General Alvear, luego de diversas averiguaciones, logró la detención de Juan José Maradona, mayor de edad, con domicilio en Juan B. Justo, de General Alvear; Martín Orlando Maradona, mayor de edad, domiciliado en calle Pampa s/n., de Carmensa; Mario Suárez, mayor de edad, con residencia en Juan B. Justo 145, de General Alvear, y Alberto Páez, mayor de edad, con domicilio en Paso de los Andes 125, General Alvear. Los nombrados resultaron ser los autores de la sustracción de una motoneta Siambretta chapa 26450, de propiedad de Raúl Domínguez, que denunció el robo en enero de este año; de un rastrojero Diesel modelo 1975, chapa B-323326 de propiedad del señor Juan Carlos Di Doménico, con residencia en Villa Ballester, Buenos Aires; de ropas y alhajas sustraídas del domicilio de Néstor Casado, con domicilio en Intendente Morales 147, General Alvear, hecho ocurrido en julio de 1975; de tres pares de aros de oro, dos anillos, dos pulseras, dos medallas del mismo metal y un saco de cuerina, un tapado de piel, una manta, un reloj despertador, un pantalón, una radio y otros efectos que fueron sustraídos a Antonio Bravo, con vivienda en calles España y Aristóbulo del Valle, General Alvear.

Los detenidos confesaron ser los autores de los delitos, lográndose en el procedimiento respectivo el secuestro de una motoneta completamente desmantelada; del Rastrojero sustraído a Di Doménico, encontrándose el automotor desmantelado y enterrado en un pozo de la finca de propiedad de Martín Maradona, rescatándose la cabina, el chasis y las ruedas completas; se estableció que el motor, el radiador, la batería y el diferencial habían sido vendidos y que también fueron secuestrados. Continuando con la investigación, el personal policial estableció que lo sustraído a Néstor Casado había sido vendido en nuestra ciudad. Además se logró secuestrar la radio Tonomac, que había sido sustraída a Bravo, no pudiéndose precisar el destino de los demás elementos. Las investigaciones practicadas dieron como resultado también, el secuestro de un motor bombeador DP 1405 de 220 V., que había sido sustraído de un lavadero de autos de una estación de servicio de YPF ubicada en Diagonal Pellegrini y avenida Libertador Sur, General Alvear, sustracción de la que no había sido formulada la denuncia.

Se logró la detención de dos punguistas

Efectivos de la Dirección de Investigaciones, pertenecientes a la sección Hoteles y Espectáculos Públicos, detuvieron a Manuel Francisco Amigo, chileno, mayor de edad y a Elba del Carmen Pinto, chilena, mayor de edad, los que residían en el Hotel Royal de calle Las Heras 145, ciudad. Al ser interrogado por personal policial, manifestaron ser "punguistas" y "mecheros", por lo que se procedió a secuestrar en la habitación que ocupaban, ropas y artefactos eléctricos por valor de $ 600.000. En el procedimiento se logró, asimismo, el secuestro de $ 135.807 en efectivo y 25 dólares americanos. De las averiguaciones practicadas se pudo establecer que los comercios damnificados serían casa "Las Viñas", "El Puma" y la "Asociación Mutual del Personal de Administración de Agua y Energía Eléctrica". Los detenidos fueron puestos a disposición de la 6ª Fiscalía Correccional, siendo remitidos al Tribunal interviniente lo secuestrado como así también 80 jardineras para niños.

Detenido por el delito de "cohecho"

El conductor de una moto, identificado como Mario Yesi, a quien un agente de policía labró un acta por circular con escape antirreglamentario en el vehículo, en momentos en que se lo trasladaba hasta la Playa de Secuestros "San Agustín", a fin de instruir el correspondiente parte vial, al trasponer el Barrio "Corazón de María", detuvo su rodado y le expresó al agente que podrían arreglar y omitir las leyes de tránsito, entregándole un billete de 100 pesos ley. Ante esta actitud, el agente procedió a la detención de Yesi y al secuestro del dinero ofrecido. En la Seccional 33ª de esta Capital se instruye el sumario por el delito de "cohecho".

Secuestro de moneda extranjera

En el local de calle Gutiérrez 88, ciudad, de propiedad de Adolfo Federico Sauli Ortiz, y en avenida España 1188, también de ciudad, propiedad de Alberto Nicolás Sosa La Micela, se procedió al secuestro de dinero extranjero, en el segundo de los casos por un valor de $ 3.000.000. Los procedimientos estuvieron a cargo de personal policial munido de las correspondientes órdenes de allanamiento expedidas por el magistrado competente.

Malargüe

Diversas medidas adoptó el comisionado militar

MALARGUE. — El comisionado municipal en Malargüe, comandante principal Humberto Kadamoto, se encuentra abocado a la organización administrativa de la comuna, sobre lo cual ha adoptado ya diversas medidas. Así también recorrió distintos lugares donde se realizan trabajos a cargo de la Comuna. Para el próximo fin de semana el comandante Kadamoto tiene previsto trasladarse hasta el distrito La Escondida, donde observará la situación de los damnificados, a quienes el gobierno de la provincia ha adjudicado la suma de 50 millones de pesos viejos, de los cuales, 30 millones se han invertido en la compra de materiales de construcción.

Es de señalar asimismo que el comisionado municipal efectuó una inspección en la Villa de Malargüe, a todos los negocios en donde se expenden bebidas alcohólicas en mostradores. La tarea la cumplió en compañía del jefe de la Seccional 24ª de Policía, comisario Ciro Maza; la doctora Gladys Parra de Marcheti, por el Juzgado de Paz Letrado y el inspector general de la Municipalidad, señor Juan B. T. Castro Troncoso. Al término de la misma se dispuso la clausura de 18 negocios, a los que se les ha acordado un plazo prudencial para que se pongan en condiciones de acuerdo a las ordenanzas vigentes.

El comisionado mantuvo además conversaciones con directivos de Vialidad Provincial y Vialidad Nacional, para que se estudie la posibilidad del asfaltado de algunas calles del radio urbano, ya que ambas instituciones cuentan con medios mecánicos para llevar a cabo dicha actividad.

Por otra parte el comisionado gestionó ante autoridades de la capital de la provincia, el envío de azúcar para el abastecimiento de la población. Una partida de 200 bolsas ya ha sido enviada y será entregada al comercio minorista para su venta al público a los precios oficiales.

Es de destacar también que el comisionado, juntamente con la comisión para la restauración del servicio de televisión para Agua del Toro y Malargüe, ha continuado las gestiones ante autoridades de la provincia a fin de que continúen los trabajos para la instalación de la repetidora de Canal 7, sobre el cerro Diamante. Oportunamente se había previsto la instalación de los equipos de Canal 7 sobre el cerro Arco, quedando así libre el equipo del Valle de Uco, que sería trasladado para prestar servicios al sur de la provincia. Al respecto, el comisionado mantuvo una conversación con el ministro de Obras y Servicios Públicos a fin de lograr la reiniciación inmediata de los trabajos permitiendo finalizar el montaje de los mismos antes de la llegada de los fríos intensos.

Director del hospital

MALARGUE. — Fue designado en el cargo de director del Hospital Regional Malargüe, el doctor Juan Enrique Rivera, quien se desempeñó anteriormente en las mismas funciones.

Distribución de mercaderías en un negocio

MALARGUE. — Más de un millar de personas se congregaron frente al local de comercio denominado "Mavesur", un negocio que acaparó gran cantidad de mercaderías consideradas de primera necesidad y que la Intervención Militar en Malargüe dispuso su venta al público a los precios oficiales. Se contaba entre las mercaderías jabón en polvo, leche, azúcar, aceite. La venta de tal mercadería se realizó hasta agotar las existencias, siendo controlada y fiscalizada por las autoridades militares.

Robaban los empleados de un almacén mayorista

En la Seccional 31ª de Pedro Molina, Guaymallén, José Pedro Angulo Rasquín, domiciliado en Matienzo 933, San José, denunció que en el negocio de su propiedad que gira bajo el rubro "Almacenes Mayoristas Angulo Hermanos", ubicado en el domicilio indicado, había notado la desaparición de varios elementos de bazar y otros tales como juegos de cubierto, cassettes, magazines, jugueras, receptores portátiles y otros elementos por un valor aproximado de $ 45.583. Averiguaciones policiales permitieron con la colaboración del señor Angulo Rasquín en la identificación de los elementos, la detención de Ramón Frías Vergara, domiciliado en Lote 5, Manzana "A", Barrio Obras Sanitarias, Las Heras, que se desempeñaba como empleado en el negocio del denunciante, y que en el lugar de su residencia tenía establecido un negocio de despensa donde, tras reconocer su culpabilidad, le fueron secuestrados efectos por valor de 20.000 pesos ley, entre los que figuraban dos máquinas heladoras dos planchas eléctricas, receptores portátiles y un televisor que el señor Angulo Rasquín reconoció como de su propiedad y que le habían sido hurtados por Frías Vergara desde junio de 1975, junto con otros dos empleados de la firma y un comerciante. Continuando con las investigaciones se logró la detención de los otros implicados que resultaron ser Héctor Antonio Berón, residente en San Lorenzo 1040, Pedro Molina y Juan Bautista Berenger Sánchez, con domicilio en Malvinas Argentinas 30, Pedro Molina, empleados de la firma damnificada, con quienes colaboraba para sacar la mercadería del local, Roberto Cruz Ferreyra de la Cruz, comerciante domiciliado en Granaderos 140, ciudad. En los domicilios de Berón y Ferreyra fueron secuestrados efectos y mercaderías varias por un total de $ 20.000.

¡GRACIAS!
Espíritu Santo
POR EL FAVOR RECIBIDO
E. F.
17|4|C|716|17|4

¡GRACIAS!
Espíritu Santo
POR LA GRACIA CONCEDIDA
C. M. y C. de M.
17|4|F|61457|17|4

¡GRACIAS!
Espíritu Santo
POR EL FAVOR RECIBIDO
María Clara
17|4|C|645|17|4

¡GRACIAS!
Espíritu Santo
POR LA GRACIA CONCEDIDA
Dora D. de B.
17|4|F|61421|17|4

¡Gracias!
Espíritu Santo
N. V.
17|4|C|610|17|4

FOTOS CARNET
FOTO ALADINO
EN SU NUEVO LOCAL
San Juan 1392 - Tel. 218285
1,12 F Pte.

L.I.M.C.E.C.
LIGA MENDOCINA DE LUCHA CONTRA EL CANCER
El Cáncer es curable, consulte a tiempo
INSTITUTO DE ONCOLOGIA
MONTECASEROS 1020, Cdad. Tel. 44591

Recital de poemas conmemorativos de la Semana Santa

Esta tarde, a partir de las 18, en el Colegio San José de los Hermanos Maristas, San Martín 861, ciudad, la filial Mendoza de la Sociedad Argentina de Escritores, ofrecerá un recital de poesías con temas religiosos, acto que tendrá el carácter de conmemoración de la Semana Santa.

Las recitadoras Miriam Armentano y Ana María Peters, declamarán los siguientes poemas: "Soneto" de San Juan de la Cruz; "Nada te turbe" y "Dichoso el corazón enamorado" de Santa Teresa de Avila; "En la Ascensión" de Fray Luis de León; "Mañana" y "¿Yo para qué nací?" de Lope de Vega; "A Jesús crucificado" de Rafael Sánchez Maza; "La ciencia sin fe" de Gaspar Núñez de Arce; "Jesús el Carpintero" y "Jesús está en mi cuarto" de Juan J. Molinelli; "Uspallata" "Viernes Santo a la noche" de Teresa Gómez Sáa; "Coplas a la Virgen de la Soledad" de Celia Luquez, "Saetas" de Antonio Fernández Pérez y "Tierra de pasión" de Martha L. Méndez.

La apertura del acto estará a cargo de la presidente de la filial local de la SADE, licenciada Susana Nile Palumbo.

La entrada será libre.

Los personajes principales en una de las escenas del film.

"Carrera contra el diablo" ofrece en trasnoche el Opera

En la sala del cine Opera se dará hoy, en función de trasnoche, la película "Carrera contra el diablo", un relato de aventuras mezclado con suspenso y moderna brujería. Es una producción de Columbia - Fox, dirigida por Jack Starret sobre la base argumental de un libro de Wes Bishop y Lee Frost. Son sus intérpretes principales Peter Fonda, Warren Oates, Loretta y Lara Parker.

Se trata de las aventuras de una pareja de jóvenes turistas parseguidos por una secta a la que espiaron en el momento de un sacrificio humano. Los fugitivos no tardan en comprender que la conspiración es de escala mayor a la que imaginaron y que cualquier rostro es el del brupo. La casa rodante en que huyen se transforma en inexpugnable fortaleza a la vez que monstruo destructor, cuando uno de sus cuatro ocupantes se revela en condición de superhombre.

Dos actuaciones más del teatro de la Universidad

Hoy y mañana actuará en Las Heras 430, ciudad, el teatro de la Universidad Nacional de Cuyo en funciones que darán comienso a las 22 y a las 21.30, respectivamente.

La obra a representar lleva por título "Esquina peligrosa" y es del autor británico John Baynton Priestley. El elenco lo integran Marcelo Duval, Josefina Otero, Beatriz Latino, Walter Beltrán, Rosa Figuero, Juan Palacios e Ibis de Cepparo. La voz en off corresponde a Rodolfo Ricolfe. La dirección está a cargo de Benito Talfiti.

Trasnoche con "El regreso de la pantera rosa"

En función trasnoche ofrecerá hoy el cine Rex el film "El regreso de la pantera rosa", película que fue estrenada el pasado miércoles, y que sigue en cartelera en funciones normales en esa sala.

El argumento refiere el misterioso robo del diamante más famoso del mundo del Museo Nacional de Lugah. Símbolo religioso de gran importancia, debe ser recuperado de inmediato. Para ello se llama al hombre que lo encontró la primera vez que había sido robado el inspector Clouseau. Todo el mundo está convencido, inclusive el infalible policía francés, que el autor del robo es el notorio Phantom, que sabe que no lo ha hecho y por lo tanto se une a la caza del auténtico ladrón.

Los papeles principales están a cargo de Peter Sellers, Herbert Lom, Burt Kwouk, Graham Stark, Christopher Plummer y Claudine Schell.

Nino Manfredi en "Veo desnudo"

"Veo desnudo" es el título del film que irá en la función trasnoche de hoy del cine Lavalle.

El film, dirigido por Dino Risi, presenta al multifacético Nino Manfredi en diversos papeles, encarnando opuestos personajes en una serie de historias impregnadas de satírico humor.

Así, por ejemplo, se verá a Manfredi convertido en un medico siciliano que desatiende a sus enfermos cuando Silva Koscina llega a su sanatorio; será un publicista que, tan convencido está del efecto de la publicidad erótica, que comienza a ver a toda mujer desnuda (personaje éste que dá título al film); o personifica a un tranquilo comerciante que le es infiel a su esposa con una locomotora. Estos y otros pintorescos personajes componen una farsa con trasfondo dramático, como ocurre con "Il Sorpasso", "Tortúrame y bésame" y otros film de Dino Risi. Acompañan a Nino Manfredi, Silva Koscina, Enrico Maria Salerno y Veronique Vendell.

Notas sociales

Casamientos

El próximo viernes, a las 21.30, en la catedral de Nuestra Señora de Loreto, se bendecirá el casamiento de la señorita Beatriz Campoy Gutiérrez y el señor Hernán Lucio Funes Figueroa. Actuarán como padrinos por la novia, el señor Manuel A. Campoy Serpa y su señora Noelia Gutiérrez y por el novio, el doctor Roberto Funes Urizar y su señora Gloria González Arenas. Testificarán esta ceremonia los señores Roberto Funes Figueroa y Marcelo Campoy Gutiérrez, y el acto civil por realizarse el día anterior, la señorita Eliana Russo y el señor Carlos Tovo.

—La señorita Lidia Fragapane y el señor Mario Mirabile contraeran matrimonio el 24 del corriente, a las 21.30, en la basílica de San Francisco. Intervendran como padrinos por la novia, el señor Rafael Fragapane y su señora Juana María Mercante, y por el novio, el señor Mario Mirábile y su señora Aida Furiani.

Compromiso

En la misa que se rezará hoy, a las 20, en el templo de San Juan Bosco, se formalizará el compromiso de la señorita Silvia Stella Maris Ruso Chiantello y el señor Miguel Angel Ferreyra Guevara.

Reuniones

En ocasión de cumplir 92 años el señor Antonio Miri, fue cumplimentado con un almuerzo por sus familiares.

—El doctor Alberto Giménez Mathus y su señora Celia Lasmartres recibieron el saludo de sus amistades con motivo de celebrar un acontecimiento íntimo.

Demostraciones

Para despedir de la vida de soltera a la señorita Silvia Elvira Pott, la señora Patricia Matheu de Fuseo reunirá hoy a las amigas de la novia en un té.

—La señorita Lidia Fragapane y el señor Mario Mirábile, quienes en breve contraerán matrimonio, serán agasajados hoy con una comida ofrecida por sus familiares.

Misas impetratorias

Mañana, a las 18.30, en la capilla del Colegio María Auxiliadora, la señora Aracelis Demaría Massey de Corvalán mandará rezar una misa para rogar por la felicidad de sus nietos María del Carmen Arias Corvalán y Juan José Gomensoro Segura.

—Se rezará una misa mañana, a las 12, en la parroquia de Santo Domingo, para impetrar por la felicidad de la señorita Lidia Fragapane y del señor Mario Mirábile.

Enfermos

Restablecida la señora Margarita Muniz de Videla Ponce.

—Fue operada con resultado satisfactorio la señora María Eugenia Mendoza Day de López Frugoni.

Bridge

En el Club de Gimnasia y Esgrima se disputará un torneo de bridge de ránking de parejas hoy, a las 21.15. Las inscripciones se reciben hasta las 13 por el teléfono 242383.

Misas y funerales

Se oficiarán misas:

Mañana, a las 19, en la parroquia de Nuestra Señora del Perpetuo Socorro, de Chacras de Coria, por las almas de los señores Rafael Zanella y Rafael José Antonio Zanella.

—El martes, a las 10, en el templo de San Juan Bosco, por el alma de la señora Aurora Chacón de Montenegro.

—Mañana, a las 10.30, en la parroquia del Señor del Milagro (Soler 144), por el alma del señor Miguel Rosenstein.

Entidades literarias

Centro del Taller Literario de Mendoza. - Ha informado esta entidad que ha designado a los escritores Vicente Nacarato, Luis Ricardo Cashati y Graciela Calí de Molinelli, miembros del jurado que tendrá a su cargo el fallo del primer concurso de poesías inéditas, convocado con motivo del primer aniversario de CETAL.

UN LUGAR EXCLUSIVO
PARA CENAR LAS MAS INSOLITAS VARIEDADES EN BROCHETTES
La Brochette — ROTONDA EL CHALLAO

La actriz Christiane Kruger en una secuencia del film.

"Proyecto Aniquilación" se pasará en el Roxy

James Coburn, Lee Grant, Ian Hendry y Harry Andrews son los artistas principales de "Proyecto Aniquilación", film dirigido por Ken Hughes que se proyectará en función trasnoche de hoy del cine Roxy.

El film presenta al profesor Robert Elliot en momentos de dar una conferencia sobre temas económicos de su país. Entre los periodistas presentes se encuentra Jean Robertson, una atractiva joven que dirige la columna política del Washington Daily News, quien conoce el pasado tumultuoso de Elliot por haber estado ligada afectivamente al conocido economista.

Al término de la conferencia, un inescrupuloso financista norteamericano ofrece a Elliot un importante cargo de gobierno: Será asesor económico de la Casa Blanca; pero la oferta está condicionada a que desaparezcan las personas que conocen el pasado de Elliot.

A partir de ese momento, Elliot se dedica a planificar la aniquilación de todos los que podrían oponerse entre él y su ascendente carrera.

Inauguran hoy una muestra del plástico Casas

Hoy, a las 21.30, en el vestíbulo del teatro La Montaña, Godoy Cruz 138, Guaymallén será inaugurada una muestra del plástico mendocino Jorge Alberto Casas, que expondrá seis dibujos confeccionados entinta. Corresponden a estos títulos: "Paradoja", "Un hecho consumado", "Un ayer por un mañana", "Impotencia", "La casa del chisme" y "Versos a la vida". Esta será la primera muestra individual de este artista.

Jorge Alberto Casas egresó de la Escuela Superior de Bellas Artes de la Provincia al pasado año. Ha participado en numerosas exposiciones colectivas concurriendo a la Bienal Municipal de Artes Plásticas de la Provincia, y a muestras inauguradas en la Facultad de Ciencias Médicas, Municipalidad de Guaymallén, Museo de Arte Moderno, Biblioteca General San Martín. Ha obtenido el tercer premio en el concurso de murales de la Colonia 20 de Junio, auspiciado por la comuna de Godoy Cruz.

La muestra estará habilitada hasta el 2 de mayo.

En función de 0.45 se dará "Contacto en Francia Nº. 2

Esta noche, después de la última función, el cine América pondrá en su pantalla la película "Contacto en Francia Nº 2", que es argumentalmente la continuación del film de carácter policial parcialmente homónimo, que ya conoce el público de Mendoza, realizado por John Frankenheimer y que se adjudicó un Oscar en 1971.

Gene Hackman vuelve a asumir el rol estelar de esta historia de aventuras y espionaje internacional, con escenas propias de su género.

Hoy dos funciones de ballet en la sala Independencia

Dos funciones, desde las 20 y luego a partir de las 22.30, ofrecerá hoy en el teatro Independencia el ballet que formado con primeras figuras del teatro Colón, dirige Liliana Belfiore. El elenco lo integran Violeta Janeiro, Gabriela Antoszewski, María Elena Astrova, Viviana Monasterio, Sara Rzeszotko, Pablo Aguilera, Eduardo Caamaño, Daniel Escobar, Raúl Gato y el mimo Mario Conti.

Mañana, a iguales horarios, habrá otras funciones con distinto repertorio que el de hoy.

Las localidades pueden adquirirse en la boletería del teatro en horario de 10 a 13 y de 17 a 20. Entrada general: 300 pesos.

Central Fotográfica
DISTRIBUIDORES
MATERIAL FOTOGRAFICO
EN SU NUEVO LOCAL
SAN JUAN 1392
F|Pte.|A

CINES Y TEATROS

CENTRO

AVENIDA - Hoy Cont. 14.30 a 24 hs. "PERFUME DE MUJER" y "JUANITA NALGAS DE ORO" Ph. men. 18 años.

AMERICA - Hoy de 14 a 24 hs.: "CONTACTO EN FRANCIA Nº 2" y "POLICIA CON FALDAS".

CENTER - Hoy de 13.45 a 24 hs.: "EL ALGUACIL DEL DIABLO"" y "EL NIÑO DE ORO".

CINEMA - Hoy de 13.45 a 24 hs.: "LOS DIEZ MANDAMIENTOS".

CITY - Hoy de 14 a 24 hs.: "LA MAS GRANDE HISTORIA JAMAS CONTADA" y "VARIEDADES".

CONDOR - Hoy de 14.10 a 24 hs.: "EL GORDO DE AMERICA", además "TRIANGULO DE CUATRO". Trasnoche 0.45 hs.: "EL GORDO DE AMERICA".

LAVALLE - Hoy de 14.30 a 24 hs.: "LA ULTIMA NIEVE DE PRIMAVERA" y "LA BATALLA DE LOS SEXOS". Trasnoche 0.45 hs.: "VEO DESNUDO".

LUXOR - Hoy de 13.45 a 24 hs.: "MUERDE LA BALA", "HISTORIA POLICIAL".

OPERA - Hoy de 14 a 24 hs.: "EL IMPERIO DEL TIBURON" y "CARTOUCHE".

PREMIER - Hoy de 13.45 a 24 hs.: "ESCALERA DE CARACOL" y "NO CON MI MUJER NO".

ROXY - Hoy de 14 a 24 hs.: "SHAMPOO" y "FLOR DE CACTUS" Trasnoche 0.45 hs.: "PROYECTO ANIQUILACION".

REX - Hoy de 13.30 a 24 hs.: "EL REGRESO DE LA PANTERA ROSA" y AHORA ME LLAMAN EL MAGNIFICO".

SELECTRO - Hoy 21 hs.: "TRATAMIENTO DIABOLICO" y "CONTACTO EN FRANCIA Nº 2".

AUTOCINE BROADWAY - Hoy 21 hs.: "FLYNG CLYPPER" y "VENGANZA POR VENGANZA". "PASION IMPURA".

EL CERRO CINE AUTO - (El Challao. - Hoy a las 21 hs.: "LOS COBARDES VIVEN BIEN" y "ASESINO POR KARATE".

GRAN AUTOCINE MENDOZA. - Hoy 21 hs.: "LA REINA AFRICANA" y "EL PAPANATAS".

TEATROS

TEATRO INDEPENDENCIA. — HOY dos funciones, 20 y 23, función Ballet que dirige Liliana Belfiore. Entrada general: $ 300.

DE LA MONTAÑA - Hoy únicamente 22 hs.: "JUAN MOREIRA Y EL NACIMIENTO DEL TEATRO NACIONAL" de Gutiérrez y Podestá. Platea 50 y 30 pesos.

U. N. C. - Escuela Superior de Teatro - Elenco de Teatro Universitario. Obra: "Esquina Peligrosa". Autor: J. B. Priestley. Sala: Teatro de Cámara, Las Heras 430, Ciudad. Hoy 22 hs.; y mañana a las 21.30. Dirección: Benito Talfiti.

GODOY CRUZ

CEC - Hoy 21 hs. "Operación trueno" y "Los cañones para Córdoba".

PLAZA - Hoy 21 hs.: "Mi adorado Benji" y "El niño de oro". Trasnoche 0.30 hs.: Cambio de programa.

SPORTSMAN - Hoy 21 hs.: "La batalla del planeta de los simios" y "Factor Neptuno".

GUAYMALLEN

LUX - Hoy 21 hs.: "Una mujer" y "La piel del amor". Trasnoche 0.30 hs.: "Seguro de castidad".

VICTORIA - Hoy 21 hs. "El señuelo" y "La marca del ciego".

LAS HERAS

BELGRANO - Hoy, a las 21.15 hs. "El gran escape" y "Asalto violento".

MAIPU

ARGENTINO - Hoy 21.15 hs. "Los chiflados dan el golpe" y "Yo tengo fe". Trasnoche 0.45 hs.: Gran programa prohi. para menores.

IMPERIAL - Hoy 21 hs.: "Ringo gringo contra todos" y "Capitán Apache". Arasnoche 0.30 hs. Cambio de programa.

PALMIRA

COLON - Hoy 21 hs.: "Once pares de piernas" y "Cinco locos y el collar de la reina". Trasnoche 0.45 hs.: "La esclava" y "La frontera del diablo".

SAN MARTIN

CERVANTES - Hoy 21.15 hs.: "La venganza de Milady" y "Los ángeles también comen porotos". - Trasnoche 0.30 hs.: Cambio de programa.

MAYO - Hoy 21.15 hs.: "Rollerball" y "Comandos del sindicato". Trasnoche: 030, cambio de programa.

MONUMENTAL - Hoy 21 hs.: "Lollipop" y "Montecristo 70". Trasnoche: cambio de programa.

RIVADAVIA

ARGENTINO - Hoy 21 hs.: "Carmiña" y "Siempre fuimos compañeros". Trasnoche 0.30 hs.: "Las pildoras".

DUCAL - Hoy 21.15 hs.: "La carrera del siglo" y "Nos llaman Bugs Bunny".

LA CONSULTA

REAL - Hoy 21 hs.: "El samurai" y "Kid Blue no nació para la horca".

SAN RAFAEL

IDEAL - Hoy de 14 a 24 hs.: "Infierno en la torre" y "Variedades". Trasnoche 0.45 hs.: "Infierno en la torre".

RESTAURANTE LA POSTA
A PEDIDO DEL PUBLICO
• HECTOR GAGLIARDI El poeta de las cosas simples
• ROBERTO AGUILAR Canciones mejicanas
• ROBERTO GRANDI Emoción del tango. y muchos más
Parrillada Brochette de pollo
San Martín 1297 - Tel. 221311 - GODOY CRUZ.

Hoy Trasnoche 0,45
"EL REGRESO DE LA PANTERA ROSA"
CINE GRAN REX

El inspector Clouseau Peter Sellers está de regreso.
Jamás comete dos veces el mismo error... Siempre hace uno nuevo.
PETER SELLERS
CHRISTOPHER PLUMMER
CATHERINE SCHELL
HERBERT LOM
HOY Estreno "el REGRESO de la Pantera Rosa" APTA TODO PUBLICO
cine GRAN REX Además: "AHORA ME LLAMAN EL MAGNIFICO"

VITTORIO GASSMAN AGOSTINA BELLI ALESSANDRO MOMO
PERFUME DE MUJER
Prohibido Menores 18 años
Hoy CINE TEATRO AVENIDA

Una producción de GEORGE STEVENS
LA MAS GRANDE HISTORIA JAMAS CONTADA
MAX VON SYDOW - CARROLL BAKER - JOANNA DUNHAM - JOSE FERRER - CHARLTON HESTON - ANGELA LANSBURY - DOROTHY McGUIRE - SAL MINEO - SIDNEY POITIER - CLAUDE RAINS - JOHN WAYNE - SHELLEY WINTERS - Música de ALFRED NEWMAN TECHNICOLOR
Del ciclo de grandes éxitos
en 70 mm. 6 BANDAS DE SONIDO ESTEREOFONICO
TEATRO CITY
17 4 F 61396 17 4 D.

ESTA ES LA CULMINACION!
Gene Hackman retorna como Popeye Doyle acechando al Francés en Marsella en una cacería suicida que puede costarle la vida
Gene Hackman en el rol premiado con el OSCAR
GENE HACKMAN
CONTACTO EN FRANCIA II
TECHNICOLOR
PROHIBIDA MENORES 18 AÑOS
Co-estrella FERNANDO REY BERNARD FRESSON
Dirigida por JOHN FRANKENHEIMER Director de Fotografía CLAUDE RENOIR
HOY 2ª Semana DE EXITO! SIMULTANEAMENTE
cine América cine SELECTRO

PELIGRO! MUERTE!
EN UNA AVENTURA SANGRIENTA CAMBIARON SUS VIDAS POR ORO!
COLOR con HORST JANSON MONIKA LUNDI
PROH. MEN. 14 AÑOS
EN EL IMPERIO DEL TIBURON
HOY EXITO GRAN CINE OPERA

LA CASONA
SABADO Y DOMINGO
CON LA ACTUACION ESTELAR DE
HECTOR GAGLIARDI
El poeta de Bs As.
OSCAR FUNES en piano
San Martín Sur 905 • Teléf. 224344 Godoy Cruz * RESERVE MESA DESPUES DE LAS 18
MARTES, MIERCOLES Y JUEVES CENA SHOW BAILABLE
en la animación del espectáculo la gracia y simpatía riojana de
MARIANO MORENO
GRAN ELENCO

SE VA EL CIRCO... ULTIMOS DIAS..!
Leones-Tigres - Lobos de Alaska
50 animales
EQUINO BROS
atracción Mundial!
Osos-Camellos-Caballos - Elefantes - Monos
60 artistas
HOY 18.30 y 22 Hs.
PRECIOS REBAJADOS
Mayores $ 100
Menores $ 60
17 4 F 61469 17 4

TEATRO INDEPENDENCIA
Ballet
DIRECCION GENERAL Liliana Belfiore
ACTUAN PRIMEROS BAILARINES Teatro Colón
Hoy y Mañana 20 y 22,30 hs.
Plateas numeradas Boletería de 10 a 13 y de 17 a 21 hs.

HOY 0.45 HS EN TRASNOCHE
Nada mas picante y divertido
¡LO MAS "VERDE"
A CARCAJADA LIMPIA!
VEO DESNUDO
NINO MANFREDI
SILVA KOSCINA
COLOR
PROH. 18
HOY 0,45 HS.
CINE LAVALLE

CINEMA CONT. DE 13,30 A 24
2ª Semana
La más grande película de todos los tiempos!
CECIL B. De MILLE presenta
Los Diez Mandamientos
COPIA NUEVA
CHARLTON HESTON, YUL BRYNNER
EDWARD G. ROBINSON
ANNE BAXTER
color por TECHNICOLOR
APTA PARA TODO PUBLICO

LUXOR CONT. DE 14 A 24
2ª Semana
Acción y aventuras en el Oeste americano!
GENE HACKMAN
MUERDE LA BALA
TECHNICOLOR
CANDICE BERGEN
JAMES COBURN
PROHIBIDA MENORES 14 AÑOS
Una nueva casta de policía baleando toda la ciudad para cazar a un hombre!
VIC MORROW - CHUCK CONNORS
HISTORIA POLICIAL
TECHNICOLOR

FUERTE, INTELIGENTE, CRIMINAL, BORRO UN PASADO CULPABLE CON UNA NOCHE DE ANIQUILACION
Un film perfecto de acción y suspenso
JAMES COBURN
"PROYECTO ANIQUILACION"
PROHIBIDA MEN. 18 AÑOS
HOY TRASNOCHE
Sensacional Estreno
ROXY
dirección KEN HUGHES EASTMANCOLOR

HOY Continuado y TRASNOCHE
Donde pone el ojo..!
nuevo cine teatro CONDOR
Jorge Porcel
el gordo de América
Jorge Martínez - Leonor Benedetto
Javier Portales - Dorys del Valle
PROHIBIDA MENORES DE 18 AÑOS

El film que conmovió al mundo entero!
LA ULTIMA NIEVE DE PRIMAVERA
AGOSTINA BELLI
RENATO CESTE
HOY CONT. CINE LAVALLE

Adoptaron medidas para reorganizar el tránsito

SAN RAFAEL. — Fueron adoptadas medidas tendientes a lograr el reordenamiento del tránsito, tras una reunión en la que participaron el comisionado municipal de San Rafael; el jefe de la Unidad Regional Segunda de Policía; el subcomisario a cargo de la División Tránsito y el delegado de la Dirección de Tránsito y Transporte.

La reunión se llevó a cabo en el despacho del comisionado y luego de un intercambio de opiniones respecto a la vigencia de diversas medidas para lograr el ordenamiento del tránsito, fue dictada una resolución que expresa:

"1º) Como medida preventiva, se reitera a los señores comerciantes de talleres mecánicos, pintura, chapería, gomerías, bicicleterías, acumuladores, agencias de venta de automotores, etc., que continúa en vigencia el contenido del art. 68, inc. e), de la Ley de Tránsito Nº 3574/68, como así también disposiciones municipales, en lo que respecta a la prohibición de estacionar en los siguientes sitios: frente a las entradas de cocheras, garages, estaciones de servicio y playas de estacionamiento; locales de espectáculos públicos, mientras se realicen funciones en ellos. Frente a hospitales, escuelas, facultades, colegios en horas de clase; instituciones bancarias, puentes, aceras, calzadas, con el objeto de reparar vehículos en forma habitual, sin expresa autorización de la autoridad competente.

"2º) Ante estas infracciones —agrega la resolución— la Policía de Tránsito, juntamente con inspectores municipales y Delegación de Tránsito y Transporte, procederá a retirar todo vehículo que se encuentre indebidamente estacionado, en forma tal que obstaculice la circulación o estacionamiento, la entrada o salida a garajes o accesos o se constate su permanencia continua por más de tres días en un mismo lugar. El infractor no podrá retirar el vehículo del lugar de almacenamiento sin el previo pago de los gastos de acarreo, ocasionados por el traslado, bodegaje y otros que son a su cargo.

3º) También serán retirados fuera de circulación, todos los automotores que no se encuentren provistos de los sistemas de seguridad (frenos, luces, limpiaparabrisas, luces de estacionamiento, guiños). Que no posean en condiciones el aparato o dispositivo silenciador del escape que amortigue las explosiones del motor y gasifique los gases tóxicos. También serán retirados de circulación las motos y motocicletas que no reúnan las condiciones mínimas de seguridad, como los vehículos anteriormente mencionados. En cuanto a los triciclos, bicicletas, carritos de mano, etc., deberán tener como mínimo un aparato reflexivo (ojo de gato), rojo en la parte delantera y uno amarillo en la posterior, que sea visible a no menos de cien metros delante de otros vehículos.

4º) Todos los vehículos y/o sistema de movilidad anunciados anteriormente, al ser comprobado en dichas infracciones, serán retirados de la vía pública y conducidos a la playa de secuestros, de donde no serán retirados sin previo reacondicionamiento en perfecto estado de circulación, amén de las sanciones establecidas por ley.

5º) Se recuerda a las empresas de ómnibus, tanto de líneas urbanas como suburbanas, la vigilancia y el uso obligatorio de uniformes por parte de los conductores de distintas unidades de circulación. También deberán actualizar el transporte de pasajeros de taxis, micros y ómnibus, tarjetas sanitarias, matafuegos, pólizas de seguros y elementos de seguridad para el normal rodamiento de los vehículos en la vía pública.

6º) Por último, y también en forma preventiva, se reitera la prohibición de circulación en el casco de la ciudad, por parte de vehículos considerados "cargas pesadas". Los conductores de estos automotores, serán sancionados de acuerdo a lo establecido en la Ley de Tránsito en vigencia por cuanto al ser profesionales, deben tener amplios conocimientos del citado texto legal".

Se destaca finalmente que las mencionadas medidas comenzarán a aplicarse en forma inmediata.

Ingeniería inicia clases el lunes

SAN RAFAEL. — El lunes se iniciarán las clases en la carrera de Ingeniería, dependiente de la Facultad de Ciencias Aplicadas a la Industria.

Los interesados pueden averiguar horarios y otros datos en los "transparentes" de esa casa de altos estudios.

San Rafael

Durante el acto de presentación del vehículo en San Rafael.

Presentaron en el sur la coupé Torino TSX

SAN RAFAEL. — En la concesionaria local de Renault Argentina, la firma Agro Motor S. A. fue presentada la nueva coupé TSX que ha lanzado al mercado dentro de la conocida línea de automotores Torinos.

El acto congregó a empresarios del medio y en presencia de los directivos de la firma, señor Roberto Castro, el gerente, señor Alberto Masi dio la bienvenida y seguidamente el director a cargo de la gerencia de post venta, señor Juan Carlos Putignano informó sobre las características de la nueva coupé. Destacó entre otras características que la diferencian del mismo modelo anterior, la nueva grilla frontal, neumáticos radiales, espejo retrovisor exterior, antena automática ubicada en la parte posterior; rueda de auxilio que se puede colocar indistintamente sobre la tapa del baúl para darle mayor capacidad o en el interior del mismo. En su interior se destaca el nuevo tapizado, nuevos colores de tablero, radio con sonido estereofónico con tres parlantes, luz en el alojamiento de la llave de contacto que se enciende al abrir la puerta y se apaga 15 segundos después y tapizados de asientos que se adaptan mejor al cuero y facilitan la conducción.

Con respecto al motor, el vehículo está dotado del motor Torino de 7 bancadas y 200 HP a 4.500 RPM. Viene dotado de alternador con regulador electrónico; sistema de enfriamiento con vaso de recuperación, caja de velocidades "ZF". El consumo es bajo a velocidades moderadas, de 8,7 kilómetros por litro a 80 Km/h. en ruta. Trascendió que el valor de la unidad estaría por encima de los 200 millones de pesos viejos.

Municipales

Terminal de Omnibus. - SAN RAFAEL. — Han quedado finalizados los trabajos de reparación de techos que obreros comunales venían efectuando en la terminal de ómnibus de nuestra ciudad, tarea dispuesta por el comisionado municipal luego de observar el estado deficiente de los techos de ese local. Continúa la realización de trabajos de albañilería para la reparación de muros y finalmente se procederá a la pintura general.

Estacionamiento y circulación en la Terminal — Se ha recordado a la población que está prohibido el estacionamiento de motos y bicicletas en todo el radio de la terminal de ómnibus de nuestra ciudad. Quienes sean sorprendidos en infracción, serán severamente sancionados de acuerdo a lo estipulado por la Ordenanza Municipal. Así también se recuerda que no pueden circular por la parte interna vehículos particulares sin el permiso correspondiente, que dificulten el normal tránsito de los ómnibus que deben desplazarse por el lugar.

Trabajos de pavimentación. SAN RAFAEL. — Dieron comienzo el lunes los trabajos previos para la pavimentación de calles Las Heras, en el tramo comprendido entre Suipacha y Fray Luis Beltrán. De esta manera se prosigue con el plan trazado, que llevará esa mejora a toda la extensión de calle Las Heras. También se efectuaron los últimos retoques, al hormigonado recientemente realizado en la misma calle, entre Coronel Campos y Suipacha, que en su mayor parte quedaron finalizados.

Apertura de calles. - Se iniciaron los trabajos de ampliación de la intersección de las calles Las Heras e Islas Malvinas. Personal especializado de la Secretaría de Obras Públicas e Higiene está realizando las correspondientes mediciones para comenzar de inmediato la remoción de tierra para el ensanche correspondiente. Así también se ha previsto para mediados de la presente semana, la iniciación de los trabajos de demolición de una vivienda, situada en calle Colón, en las inmediaciones de Independencia, para proceder luego al ensanchamiento de la arteria primeramente nombrada.

Agilizan trámites en la Comuna

SAN RAFAEL. — Dos resoluciones, una referida al estado de expedientes en trámite y la otra reglamentando las inspecciones oculares, fueron dictadas por el comisionado municipal de San Rafael.

Con el fin de conocer el estado actual de tramitación de expedientes y hacer efectivas las responsabilidades inherentes por demoras injustificadas o falta de dedicación y para adoptar las medidas que sean necesarias a fin de evitar demoras que son perjudiciales para los interesados, se ha dictado la Resolución Nº 84 por la que se establece que todas las dependencias de la Comuna deberán entregar una planilla denominada "Parte expedientes en trámite". Por su parte Mesa General de Entradas y Salidas, deberá informar también sobre la forma y método de control que actualmente realiza, indicando los factores de entorpecimiento para su normal realización.

Por la Resolución Nº 90, se señala que los pedidos para la realización de inspecciones oculares se producen con asiduidad y que tales solicitudes responden a litigios y dificultades entre propietarios y ocupantes de los inmuebles respectivos, y los primeros nombrados "se sirven de la Comuna para lograr sus fines de desalojo en perjuicio de los inquilinos, para lo que la Dirección de Obras Públicas debe dedicar esfuerzos y personal", con el fin de ordenar esa tarea, la resolución dispone que las solicitudes de inspección ocular que se presenten, deberán ser acompañadas por el correspondiente informe jurídico-técnico que avale la presentación, limitándose la Municipalidad a emitir opinión en los casos planteados, no comprometiéndose en medidas que impliquen el desalojo de personas. Se exceptúan las situaciones en que exista un peligro de inminente derrumbe de la construcción".

Inscripción para una exposición mundial de vinos

SAN RAFAEL. — La Cámara de Comercio, Industria y Agricultura informó que ha recibido formularios de inscripción para participar en la XII Exposición Mundial y Feria Internacional de Vinos, que se realizará desde el 26 de julio hasta el 5 de setiembre del año en curso, en la ciudad de Ljublana, Yugoslavia.

La entidad empresaria ha recibido también copia del reglamento de la evaluación y del discernimiento de premios para los vinos y jugos de frutas. Los interesados podrán recabar mayor información en la sede de la Cámara, avenida El Libertador 78, de esta ciudad.

El nombre de Vilas dan a una cancha

SAN RAFAEL. — Como se había anunciado oportunamente, el San Rafael Tenis Club dispuso bautizar con el nombre del destacado tenista argentino Guillermo Vilas, la nueva cancha de tenis construida por la entidad, rindiendo así un homenaje a este deportista que ha alcanzado fama internacional y brindando a la Argentina grandes satisfacciones en su especialidad.

Tal resolución, que fue compartida por dirigentes y asociados, fue comunicada a Vilas, quedando a la espera que oportunamente se disponga el acto para imponer el nombre del conocido deportista a la nueva cancha.

Ahora la institución acaba de recibir una carta de Guillermo Vilas, fechada en México el 15 de marzo último en la que señala su alegría al saber que le han puesto su nombre a la cancha y les agradece tal deferencia. Seguidamente expresa: "En estos momentos estoy volando a San Diego y volveré a nuestra Argentina en pocos días. Dentro de nuestra Argentina está mi San Rafael Tenis Club. Agradezco al socio fundador Máximo Gasin Sat por su gentileza hacia mí. Desde ya mi interés es que el tenis sea para todos y para todos en lo posible voy a trabajar, pero cómo olvidarme del San Rafael Tenis Club. Gracias una vez más".

Entidades de bien público

Cámara Júnior. - SAN RAFAEL. — En la sede de la institución se ofreció una charla del ciclo previsto de capacitación general, que organiza el área El Individuo. En la oportunidad el past presidente Oscar Lozano, actual secretario del Director Nacional del programa El Hombre y su medio ambiente, abordó ese tema, destacando las generalidades del mismo y la necesidad de comenzar a trabajar sobre los distintos puntos del programa. Se refirió también a los distintos puntos en que se ha dividido el tema, tales como Contaminación, Recursos Naturales, Población, Alimentos e Industrialización y destacó los distintos aspectos que incluye cada uno de ellos. Citó además los medios y fuentes de información, tales como la Cámara Júnior Internacional, la Organización de las Naciones Unidas y distintos organismos oficiales que funcionan en nuestro país, como el Ministerio de Bienestar Social, Obras Sanitarias, Secretaría de Recursos Naturales y Ambiente Humano, entre otros. Al término de la disertación se originó un debate.

Entidades Diversas

Sociedad Teosófica. SAN RAFAEL. — En el local de la Biblioteca Teosófica "Annie Besant", ubicada en avenida Mitre 559, planta alta, se ofrecerá hoy, a las 18.30, una conferencia sobre el tema: "Significado de Semana Santa y Pascua".

Piden al Banco de Mendoza modifique amortizaciones

SAN RAFAEL. - La Cámara de Comercio, Industria y Agricultura de Villa Atuel en nota que ha cursado al presidente del Banco de Mendoza, Julio Horak, le solicita que se modifiquen las condiciones de amortización de créditos adaptándolas a las posibilidades ciertas de los damnificados.

La zona villatuelina sufrió en repetidos años, los efectos del granizo con una pérdida de cosecha total y que dañó considerablemente a los plantíos de vid y de frutales.

En esas circunstancias concurrió, en apoyo de los agricultores de esa rica zona sanrafaelina, el Banco de Mendoza, con créditos de ayuda a los damnificados por granizo que afectó a esa zona el 4-1-74, con el apoyo de un redescuento del Banco Central de la República Argentina.

En estos momentos está próximo el vencimiento, que se registrará entre el 25 y el 30 del corriente mes, y los productores deberán hacer frente al reintegro de las sumas acordadas por el total del préstamo, hecho que plantea una riesgosa situación, ya que hasta esa fecha es prácticamente nulo todo tipo de ingreso, por cuanto los villatuelinos perdieron las dos últimas cosechas totalmente y sólo tienen para afrontar el pago de referencia la venta de la cosecha que en este momento están realizando.

En ese sentido, en la carta cursada al titular del Banco son precisos en su situación, y le dicen: "si bien las diversas cosechas del actual período agrícola pueden considerarse normales, debemos tener en cuenta que en los dos períodos precedentes los productores de la zona sufrieron pérdidas casi totales, lo que motivó la prórroga del estado de emergencia agropecuario hasta el 31-5-76. A este factor debemos agregar las dilatadas condiciones de comercialización de los diferentes productos agrícolas, como asimismo las erogaciones que en esta época deben afrontar los productores en concepto de recolección y acarreo".

La Cámara de Comercio de Villa Atuel pide que la amortización del crédito en cuestión se establezca en cuatro cuotas trimestrales del 25 por ciento cada una con vencimiento la primera el 31 de mayo de 1976.

Educacionales

Escuela Nº 497 "República Arabe-Siria". - SAN RAFAEL. — La dirección de la escuela ha invitado a miembros de la colectividad árabe-siria y público en general, al acto que se realizará hoy, a las 10, en la plaza San Martín, con motivo de celebrarse un nuevo aniversario de la independencia Arabe-Siria.

Escuela Normal Superior — Hasta el 23 del corriente estará abierta la inscripción para interinatos y suplencias en el Profesorado de Geografía y Ciencias Biológicas, en las siguientes materias de primer año: Problemática Filosófica, Mineralogía, Petrografía y Geología, Anatomía de las plantas vasculares y laboratorio, Química y Física Biológica, Anatomía y Fisiología Humana, Geografía Física y Geografía Matemática. Los interesados deberán presentar las carpetas de antecedentes en horario de 8 a 11.30.

Horas de cátedra. — El lunes, a las 10, la Escuela de Bachillerato Técnico Químico, de Villa Atuel, ofrecerá un remplazo de E.R.S.A. de 1º y 2º año, con tres horas semanales cada una. Los interesados deberán presentarse con el bono de puntaje correspondiente.

Citaciones de la Caja de Jubilaciones

SAN RAFAEL. — La Delegación local de la Caja de Jubilaciones y Pensiones de la Provincia, ha citado para que se presenten a la brevedad en las oficinas ubicadas en la planta baja de la Municipalidad, a las siguientes personas: Ernestina Hauser, Juan José Nieto Espinosa, Héctor Albert, Luisa Emilia Rodríguez, Luis Correa López, Marina Duclos Brandonea, Inés Baraona, Armando Miguel Vega, Sixto Luján, Eliana Edith María Videla, Abel Dimas Bravo, Isabel Moreno de Orihuela, Cristofo Ceferino Elizondo, Francisco Eleuterio Gálvez, Félix Angelino Méndez, Justo Rosales, Mario Lido Angrimán, Purificación Nélida Giammateo, Luis Armando Yáñez, Gregoria Díaz de Bustos, Clemente Videla, Enrique Meunier, Juana Ramírez, Pedro Navarro, Maximino Rodríguez Farías, Francisca Ortiz de Puebla y Edith Sánchez de Chandía.

Actividades de entidades benéficas

SAN RAFAEL. — En una reunión de la que participaron entidades de bien público de nuestro medio, se dejó establecido el calendario de actividades destinadas a reunir fondos con destino a la obra que cumplen esos organismos en el departamento.

La reunión tuvo lugar en dependencias de la Cruz Roja Argentina, filial San Rafael, y ese calendario quedó integrado así: 5 de mayo, té canasta cooperadora Hospital Schestakow; 24 de mayo, función en el teatro Marconi, en homenaje a la Patria, Cruz Roja; 5 de junio, té canasta, guardería Margarita V. de Herrero; 12 de junio, concierto de Ramón Rodríguez Brito, Instituto de Cultura Hispánica; 19 de junio, té canasta, Liga de Madres; 3 de julio, té canasta, Copali; 24 de julio, té canasta Rotary Club; 7 de agosto, té canasta, Museo de Bellas Artes; 21 de agosto, té canasta Club de Leones; 4 de setiembre, té canasta Instituto de Cultura Americana; 18 de setiembre, té canasta, Hogar San Cristóbal; 2 de octubre, té canasta Hospital Español; 16 de octubre, té canasta, Iris; y 23 de octubre, té canasta, Casa de Elena y Fausto Burgos.

Comisión de madres en una escuela nacional

SAN RAFAEL. — Cuenta con nueva comisión de Madres la Escuela Nacional Nº 50 de El Toledano. Esta presidida por la señora Olga Bravo de Andino.

Los cargos restantes quedaron así distribuídos: vicepresidenta María Pravata de Carrieri; secretaria: Gladys A. de Alvarez; tesorera: Herminia C. de Amuch; vocales: Ana María Collado, Norma de Zamarbide, Ester de Díaz, Amelia de Bellizi, María M. de Barrometti, Ester de Donoso y Elida F. de Hernández. Asesoras: Edith M. de Rojo y Nuri Zingaretti de Roca.

La comisión, entre los diversos temas que consideró, tuvo en cuenta la necesidad de un teléfono público, servicio de asistencia pública, alumbrado en las calles sobre la ruta nacional 143, la instalación de academia de corte y confección y el tema de mayor interés fue el de lograr el pronto acondicionamiento y pintura del edificio que ocupa la escuela nacional Nº 50. Esta comisión directiva ha comenzado su gestión, entrevistando a las autoridades del departamento para que se concreten las soluciones a los problemas que aqueja a la región.

Zona Este

San Martín

Para cerrar baldíos y construir veredas fijan plazos de 15 y 60 días

SAN MARTIN. - La Comuna local, desde hace mucho tiempo, viene insistiendo a la población sobre diversas infracciones que perjudican la estética y el normal desarrollo sanitario del departamento; pero más profundamente, la mayoría de las veces, son graves focos de infección, a los cuales están expuestos los habitantes.

Estos llamados a regularizar esas situaciones se han hecho a través de todos los medios de comunicación. "Pero el resultado obtenido —se informa— ha sido negativo; por lo que la Intervención Municipal, ha decidido tomar medidas, buscando, con ello, higiene y salubridad para el núcleo urbano".

Concretamente, las nuevas disposiciones, contenidas en el Decreto Nº 58, se refieren al cierre de baldíos y construcción de veredas, por parte de los propietarios cuyos inmuebles se ubican en el radio urbano, ampliado, en los sectores este y oeste y delimitado de la siguiente manera: Zona oeste, al norte, calle Mitre; al sur, prolongación Gutiérrez; al este, Tucumán y Pirovano; y al oeste, Tropero Sosa y Calle 4, en Loteo Las Bóvedas. Zona este, al norte, calle Lima; al sur, Espejo y vías del ferrocarril; al este, Lavalle y Pedro A. Moyano; y al oeste, Salta y Avellaneda.

A los propietarios ubicados en estas zonas, se les otorga un plazo de 60 días, para regularizar su situación. En cambio, los propietarios de inmuebles ubicados dentro de los siguientes límites: Norte, Mitre y Lima; Sur: Espejo; Este: Salta, Avellaneda y Oeste: Tucumán y Pirovano, tienen solamente 15 días de plazo para hacer las reparaciones necesarias, debido a que están comprendidos en el anterior decreto vigente. El no cumplir, en cualquiera de las zonas, se harán pasibles de multas que oscilarán de $ 5.- al máximo autorizado por Ley. La construcción de veredas es obligatoria solo para los inmuebles cuyas calles estén pavimentadas, es decir, dentro de los niveles municipales establecidos.

Diversas normas recordó la Municipalidad

SAN MARTIN — Recordó la municipalidad local la vigencia de la ordenanza de higiene y salubridad, que en su artículo 16 habla de la prohibición de arrojar desperdicios, y cuyo recipientes de líquidos de servicios que permita el origen de estados insalubres, ya con efectos internos o externos. El artículo 19 se refiere al problema de aguas servidas. "Sabido son —expresa— los efectos que producen este tipo de desagotes en un radio céntrico; es necesario que quienes estén en esa situación reflexionen particularmente sobre el tema. Que tomen plena conciencia de que habitan en una sociedad y esas infracciones, la mayoría de las veces innecesarias, no caracterizan a un individuo que vive en sociedad".

También se hizo referencia a la prohibición de tener animales y aves de corral en el radio urbano. Todas estas infracciones y las previstas por las leyes vigentes, serán penadas con multas. "Pero la municipalidad —agrega— no soluciona el problema con eso. Porque su fin va más allá de una buena recaudación por estas causas. Su objetivo permanente es velar por la salud e higiene de la población. Y esto se consigue, en esos casos, erradicando definitivamente las anomalías. Las multas, son una vía hacia esa erradicación. Serán mayores los montos, de acuerdo a la gravedad y, principalmente, a la reiteración de la falta. Se persigue un nivel óptimo de higiene y salubridad ambiental, por el bien de todos los habitantes. Especialmente la creciente población infantil".

Finaliza el comunicado oficial dirigiéndose a las personas que tengan obras en construcción o sin terminar, en el sentido que está prohibido depositar materiales en la vía pública. Quienes no cumplan con esta medida, se harán pasibles de multas.

Rivadavia

Notas sociales

Cumpleaños. RIVADAVIA. — El pequeño Luis Ceferino Brito cumplirá años hoy. Con tal motivo sus padres lo agasajarán con una fiesta infantil que tendrá lugar en su residencia de esta ciudad.

Plan de difusión cultural

RIVADAVIA. — Informó la Escuela Nacional de Educación Técnica Nº 1 "Santa María de Oro" que funciona en este departamento que ha iniciado un amplio plan de exhibiciones de películas científicas y culturales con el objeto de lograr un mayor perfeccionamiento entre el alumnado.

En una primera función realizada en el colegio se exhibió el film "Proyecto Soyuz" que muestra el avance tecnológico alcanzado en los últimos tiempos en un esfuerzo por conquistar el universo: "Nace un Cóndor" que ilustra los pormenores de fabricación y entrega de un avión comercial para la Argentina y "Ciudad bajo el hielo" que presenta la técnica y novedad científica empleada para construir una ciudad laboratorio bajo los hielos de Groenlandia.

El plan de extensión cultural abarcará, según se comunicó, a toda la zona de influencia del establecimiento y estará destinado a instituciones de enseñanza primaria, secundaria y universitaria. Se utilizará, como se hizo el año anterior, equipos de proyección propiedad de la escuela técnica local y el aporte fílmico del Servicio Cultural e Informativo de los Estados Unidos.

Feria de platos

RIVADAVIA. — Informó la Liga de Madres de Familia de la Parroquia San Isidro Labrador de esta ciudad, que mañana realizará una feria de platos de pascua en el atrio de la iglesia, a beneficio.

Con posterioridad, a las 17, se llevará a cabo la tradicional "Búsqueda del Huevo de Pascua" en la plaza departamental con intervención de niños de 5 a 10 años. La tarjeta de inscripción respectiva, según se informó, tendrá opción a dos roscas de pascua.

Curso de karate

RIVADAVIA. — Informó la Comisión Directiva de la Casa de Italia, de esta ciudad, que se ha iniciado en sus instalaciones un curso de karate, a cargo del profesor Marcos Antonio Pérez.

En fecha próxima, expresa la entidad, se iniciarán las clases de danzas clásicas a cargo de profesionales en la materia.

el restaurant del DRUGSTORE
MAGIO
COCINA INTERNACIONAL
AIRE ACONDICIONADO
EN PLENO CENTRO
AV. ESPAÑA 990 MENDOZA

HOY TRASNOCHE
GENE HACKMAN
CONTACTO EN FRANCIA II
TECHNICOLOR
FERNANDO REY
BERNARD FRESSON
América

HOY TRASNOCHE 0,45 HS.
PETER FONDA
WARREN OATES
TECHNICOLOR
CARRERA CONTRA EL DIABLO
LORETTA SWIT LARA PARKER
HOY OPERA

ROXY CONT. DE 13,45 A 2 HOY GRAN EXITO!
"SHAMPOO" la mayor aclamación del año!
warren beatty julie christie goldie hawn
SHAMPOO
COMPLEMENTA WALTER MATTHAU INGRID BERGMAN
FLOR DE CACTUS
TECNICOLOR
PROHIBIDA MENORES 18 AÑOS

PREMIER CONT. DE 13,45 A 24 HOY GRAN EXITO!
HORAS ANGUSTIOSAS DE TERROR Y SUSPENSO!!
ESCALERA DE CARACOL
JACQUELINE BISSET
CHRISTOPHER PLUMMER
COMPLEMENTA
TONY CURTIS VIRNA LISI
NO, CONMIGO MUJER, NO!
TECNICOLOR
PROHIBIDA MENORES 14 AÑOS WARNER

CENTER CONT. DE 13,45 A 24 HOY VEALA!
APTO PARA TODO PUBLICO
JOHN WAYNE KATHARINE HEPBURN
EL ALGUACIL DEL DIABLO
UN TREMENDO TIRADOR TUERTO QUE NO PERDONA A NINGUN FORAJIDO!
TECNICOLOR
COMPLEMENTA
TECNICOLOR
El Niño y el Toro con MICHEL RAY (el niño)

GUIA PROFESIONAL

MEDICOS

C. E. A. M.
Centro Estudios Afecciones Mamarias. - Catamarca 83 - Dpto. 61 - De 16 a 20 horas.
7|4|F|Pte.|A.

Dr. OSCAR E. CAMINOS
Clínica y Cirugía. Obesidad. Várices. Vejez. Enf. Venéreas. Impotencia. Mutuales. Sarmiento 777. Tel. 241768. De 11 a 13 y 17 a 21 horas.
9|1|F-Pte.

Dr. RODRIGUEZ SAA
MEDICO CLINICO
Dra. RODRIGUEZ SAA
PIEL - DEPILACION
Martínez de Rosas 2055 T. 230063. Diariamente 17 a 21. Mutuales.
31|3|F Pte

Dr. CARLOS MINOPRIO
Atiende su consultorio en 9 de Julio 1050. Tel. 243225.
8|4|F|59635|17|4

Dr. RODOLFO S. ESCOBAR
CLINICO - CIRUJANO
Ap. Digestivo. Várices y Hemorroides. Paso de los Andes 520. Godoy Cruz. Mutuales c/turno. T. 225826
1|10|F|Pte.|A.

Dr. ANGEL C. NAVARRO
Cirugía - Atiende lunes, miércoles y viernes de 17 a 20 hs. Reserve turno. Alpatacal 2755. Teléf. 214325.
1|11|F|Pte.|A.

ISAAC SCHERBOVSKY
Clínica. Especialista enf. Broncopulmonares. Asma.
FERNANDO SCHERBOVSKY
Clínico. Pedir turno. Mutuales. Jofre F. Moreno 2760. Ts. 257402-258616
14|4|F|Pte.|A

APARATO DIGESTIVO

Dr. NESTOR MATUSCHKA
Clínico. Aparato digestivo, hígado, estómago, intestino, hemorroides. Diariamente desde las 17. Turnos: a los Tels. 291752 y 248241. - Colón 185, 4º piso.
5|4|F|Pte

VIAS URINARIAS

Dr. ALBERTO D. BEKERMAN
ESPECIALIZADO EN EE. UU.
Cirugía, Riñón, Vejiga, Próstata, Genitales. Adultos. Niños. Esterilidad. - 9 de Julio 1189, 2º "15". Turnos: 231915-247445.
17|3|C|275|16|4

Dr. ALBERTO PABLO CORICA
ESPECIALIZADO EN EE. UU.
Enfermedades vías urinarias. Adultos y niños. Colón 532. - Turnos: Teléfonos 240835 y 252553.
29|1|F|29090|Pte.

Dr. MANUEL BIANCHI
Riñón, vejiga, próstata y genitales. Esterilidad masculina. Turnos desde las 16 horas. Teléf. 256234. Agustín Alvarez 250.
4|6|F|66024|Pte.

Dr. IGNACIO J. ROMEO
CIRUGIA VIAS URINARIAS
Cirugía general. Diariamente desde 17 horas. Pedir turno. República de Siria 325. Teléfono 292220.
7|3|F|49557|Pte.

OBESIDAD

Dr. MARIO R. LEVIN
OBESIDAD
Director Centro Médico - Modelación Corporal Post Parto y Obesidad Gimnasia modeladora. Masajes manuales y electrónicos. Baños a vapor individuales. Parafina reductora. Bronceado. Fisioterapia. Se atienden todas las Mutuales. San Martín 1464, G. Cruz. T. 246897
31|8|F|87535|Pte.

Dr. ALBERTO SEVILLA
Director de los Institutos Medicos de obesidad, asma y alergia de Mendoza, Córdoba y Buenos Aires. Obesidad y celulitis deformantes. Várices y hemorroides, tratamientos sin operación y sin dolor Departamentos especializados: Asma, Alergia, Cardiología, Ginecología, Cirugía plástica y estética. Injertos de cabellos (Prof. Tomás Hughes y Edgardo Escobar). Avenida Colón 232. T. 290006 - 241440. Atendemos mutualizados. Horario de 7 a 12 y de 15 a 20 horas.
28|11|F|31160|Pte.

VARICES

Dr. SPINETTA REGUERO
Várices. - Trat. no operatorio por electro fulguración. Cirugía Espec. España. Turnos: Junín 218, Barrio Bombal. Tel. 244111.
Pte.

ESPECIALISTAS EN CORAZON

ROBERTO WINTER
CARDIOLOGO
Electrocardiogramas y otros estudios. Atiendo mutuales. Rivadavia 430. Tel. 245423-230836. - Mendoza.
18|3|C|766|19|4

CARDIOLOGIA

CARDIOLOGIA de URGENCIA
Atención permanente. Electrocardiogramas a domicilio. Teléfonos: 242417 y 249001.
17|4|C|757|16|3

PSIQUIATRAS

Dr. JULIO JOSE HERRERA
EX PROFESOR TITULAR DE PSIQUIATRIA
Pedir turno. Entre Ríos 226. Tel. 257256.
4|4|F|60870|Pte.

(Más avisos en la Pág. siguiente)

La Bodega del 900
HOY
Gran Cena
MAÑANA DOMINGO ALMUERZO de PASCUA
$ 600 la tarjeta
Menú de excepción con el tradicional huevo de Pascua y todos los vinos finos de TITTARELLI
RESERVAS a los Tels: 262773 y 262775
AVDA. ACCESO Y URQUIZA VILLA NUEVA - GUAYM.
Amplia playa interna para estacionamiento

Hostería Cerro de la Gloria
JARDIN ZOOLOGICO
Reserve su mesa al Tel. 250130
-HOY-
CENA SHOW con
— con —
* HNOS. OLGUIN Folklore Cuyano
* RAFAEL RODRIGUEZ Poesía y romance
* JOHNNY TRINIDAD Canciones Internacionales
* JEAN DUVAL Y su órgano de ensueño
ANIMA: ELENA GARCIA GODOY
17|4|F|6144|1

La Strada del Sole
RESTAURANT
ALMUERCE Y CENA
EXQUISITO MENU A LA CARTA
AIRE ACONDICIONADO
SELECTO AMBIENTE RESERVE SU MESA AL TEL. 252510 ESPEJO 260 - MENDOZA

FELIX MARIN

MARTILLERO PUBLICO MATRICULA 1031 TELEFONO 257900 MENDOZA

REMATA SIN BASE

900 interesantes lotes de muebles, Art. del hogar, juegos de jardín, de livings. Bicicletas y de varios n/y usados. Orden de 5 casas de comerciales y 235 Remitentes más.

HOY Sábado 16.30 Hs. - MAÑANA Domingo 8.45 Hs.

DETALLE: 25 Bicicletas plegables y de paseo, para dama, caballero y niño. Lavarropas n/y usados a paleta y turbina semiautomáticos. Cocinas de 2, 3, 4, y 5 quemadores. Heladeras Familiares. Estufas a kerosene n/y usadas. Pantallas infrarrojos a gas 50 Jgos. de: Baterías de cocina de 10 pzas., copas de cristal de 32 y 62 p T/y labrado a mano, y de cubiertos de 62 p. acero imp. Televisores n/y usados. Radios combinados portátiles y stereos de muebles. Radios dual trans. de mesa y de bolsillo. 2 ondas. Relojes de muro. Secadores de cabello. Lámparas de pie y de mesa en similmarfil, madera y bronce. Veladores, apliques faroles, lámparas, colgantes y toda clase de artefactos de iluminación de quinqué, opalina y simil - marfil. Medidor de electricidad. Kárting y triciclos. Rifles de aire comp. 4,5 mm. Carteras y bolsos artesanales Jarrones de cerámica. Centros de mesa y adornos en simil - marfil. Estatuas. Cuadros y espejos marco dorado. Alfombras lisas y en fantasía 1,20 x 1,80 y 1,85 x 2,50 m. Colchones y almohadas en todas las medidas y calidades. Sillón de pedicuro. Juegos de jardín de 5 piezas, n/y usados. Relojes de pulsera para dama y caballero. Bomba de agua manual. 50 marcos p/cuadros. Sillas Viena usadas. Art. de cámping: bancos tapizados fijos y plegables. Mesas, sillas, sillones y reposeras plegables. Calentadores a gas. Lámparas a gas de 500 bujías. Cañas de pescar c/reel. Colchonetas. Cocinas con mesa plegable "Valigas". Conservadoras de hielo. Mesas de madera o nerolite nuevas y usadas tipo bar. Sillas en todos los modelos. Tela a. óleo de A. S. Boemi. Placard usado de 1,80x2,00 metros. Plancha usada a bencina. Andadores varios tipos para bebé y moisés. Máquina de coser a pedal marca Kopp.

MUEBLES: 900 sillas estilo escandinavo, colonial, majestad, butaca, ½ butaca y otras madera y nerolite n/y usadas. 180 mesas, fijas, redondas, óvalas, extensibles y otras de 20 aparadores de cocina grande y chicos. 25 roperos de 1, 2 y 3 cuerpos n/y usados. 48 juegos de dormitorios n/y usados. Cómodas y toilettes n/y usados. Camas en todas las medidas y estilos, mesas de luz, cunas y cuchetas n/y usadas, variados modelos. 20 juegos de living de 3 piezas. 45 juegos de comedor de 7, 8 y 9 piezas nuevos y usados.

Colabora JOSE TRADE - Martillero Público

Avda. SAN MARTIN 3071-77 - Ciudad

17|4|C|634|17|4

Importante Empresa Constructora

NECESITA:

INGENIERO CIVIL

Para conductor en construcción de Barrios y edificios en Propiedad Horizontal

MAESTRO MAYOR DE OBRAS

Para desempeñarse como conductor en construcción de edificio en Propiedad Horizontal

CAPATAZ

Para obra de edificio en Propiedad Horizontal. Enviar antecedentes y datos personales a:

SAN LORENZO 261 — MENDOZA

17|4|F|61475|19|4

Camiones Fleteros

CAPACIDAD MINIMA 5 m3.

Necesita SALVADOR IUDICA S.A.I.C.A.

CHUQUISACA 555 - BELLA VISTA - GODOY CRUZ

17|4|F|61473|18|4

AL SERVICIO DE LA CONSTRUCCION!

aluterm

0306 P. A. PINTURA ANTITERMICA ALUMINIO

Para estructuras de hierro, chapas, mamposterías, cañerías y todo tipo de Techados Asfálticos.

aluterm

0 309 I. A. IMPERMEABILIZANTE ASFALTICO

Para techos de loza, chapas y toda superficie expuesta a la humedad.

aluterm

0311 P. I. IMPRIMADOR

De eficaz rendimiento para metales, hierros, chapas, caños, que permite rechazar toda acción oxidante.

● VELO DE VIDRIO De 90 y 180 m2. ●

Distribuidora

viderco

•SALTA 1673-MZA. TEL. 21818 5

MAGIO

COMPRO

2 EQUIPOS TERMICOS O FRIGORIFICOS DE 3 EJES

En buen estado o permuto por carrocería de máquina y acoplado Helvética o Montenegro de 3 ejes carrozados. Godoy Cruz 3822 V. Nueva T. 261054 - 260391.

17|4|F|61418|18|4

Importante Empresa Constructora

COMPRA

AUTO 72/75 - Pago 30, 60 y 90 días

JOSE F. MORENO 1247 - CIUDAD - MENDOZA

15|4|F|61253|16|4

Cosechadores

De Aceitunas

Necesito. Cosecha grande. Pago buen precio. Tropero Sosa 800 - Maipú.

17|4|C|547|171|4

SOMECA s.a.

SOCIEDAD MENDOCINA DE CALES Y AFINES

LOS PRECIOS MAS BAJOS DE PLAZA

OFERTAS DEL DIA

TECHO PLAST

200 LITROS

$ 11.183

ASFALTO LIQUIDO 200 LITROS

$ 10.353

HIERROS

Acindar y Gurmendi

CAÑOS GALVANIZADOS

Cemento YESO

Cal viva e ¹ PLOMO hidratada

URQUIZA 357 MENDOZA

TELEF. 250158

MAGIO

17|4|F|17|4

Perito/a Mercantil

Requisitos: Edad mínima 25 años. Preferentemente con experiencia. Conocimientos de administración, contabilidad, sueldos y bancos. Aseguramos absoluta reserva. Escribir a: Poste Restante Diario LOS ANDES N.O.R. (26).

17|4|F|61425|17|4

Compro Todo Tipo Automotores

para desarme. Maza 186 Gral. GUTIERREZ.

17|4|F|61373|18|4

MOTOR

VENDO MARCA DE SOTTO 10.000 KMS. VERLO: CANDELARIA 174. - GODOY CRUZ —TELEFONO 227389.—

17|4|T|04405|18|4

HIERRO del 4,2 al 25

LOS MEJORES PRECIOS

JOSE F. MORENO 1247 — MENDOZA

15|4|F|61249|19|4

Vendedores

Viáticos pagos, altas comisiones.

Presentarse en Emilio Civit 159| Rivadavia - Mendoza. Preguntar por Jorge Bertorello. De 8 a 12.

17|4|F|61504|18|4

Departamento 5ª Sección VENDO

Pellegrini 1363 - Godoy Cruz

Teléfono 290694. 17|4|C|528|17|4

HOTEL

VENDO: Más de 40 habitaciones, con baños privados varios pisos - 1 ascensor - antisísmica - playa propia de estacionamiento. Recibo finca de 1ª. TELEFONO 217785.

17|4|C|646|17|4

VENDO CAMION

MERCEDES BENZ 608-D

modelo Diciembre 1975. 0 Km. Tratar Martes a la tarde en adelante. Teléf. 246951.

17|4|T|04357|19|4

GARRAFAS

PAGO EN EFECTIVO COMPRO DE 10 - 12 Y 15 Kgs. RETIRO A DOMICIO

TELEFONO 217687

GODOY CRUZ 207 — MENDOZA

14|4|F|61047|17|4.A.

EQUIPO DODGE DP - 600/74

CARGA GENERAL. ACOPLADO HELVETICA LIV. 20/22 TONELADAS, 3 EJES (DICIEMBRE 75). TRABAJANDO. IMPECABLE. VENDE DUEÑO. TELEFONO 262473

15|4|C|468|16|4

SE NECESITAN

Camiones Fleteros

ACARREO MINERALES USPALLATA - MENDOZA

PELLEGRINI 1466

GODOY CRUZ — MENDOZA

13|4|C|695|24|4

¿ORO?

Si a nosotros nos vende ¡Mejor para usted! Suba 2 pisos.

SAN MARTIN 913

PISO 2 — LOCAL 12

10|4|F|60007|Pte.

Sub-Oficiales Retirados de las Fuerzas Armadas o Policía Federal

Necesita Importante Empresa Local

para cubrir cargos en portería y vigilancia. Escribir dando referencias a: "XI" Poste Restante Diario LOS ANDES (36).

15|4|F|61171|18|4

Aceitunas al bulto y por kilo

COMPRO CUALQUIER CANTIDAD, PAGO CONTADO. JOSE FEDERICO MORENO 2432 - CIUDAD.

17|4|T|04397|17|4

VENDEMOS

Cupé Torino 1971 impecable, Fiat 1500/1969 muy bueno, Ford 1954 en perfecto estado, Heladera Vitrina 2 puertas, una joya. Pampa 3755 - V. Nueva - T. 260053.

17|4|F|61415|19|4

CASAS PRECONSTRUIDAS

EXPOSICION Y VENTAS en: CERETTI 250 (Godoy Cruz (a 50 mts. de Avda. San Martín) todos los días de 10 a 19 hs.

LOCALIZACION CONSTRUCCIONES S.R.L. (e.f.)

Avda. LIBERTAD y PEDRO DEL CASTILLO

Tel. 262557 - VILLA NUEVA - Gllén. Mza.

15|4|F|61237|18|4

LOTE 6ª Sección

Zona Residencial

Part. vende 12 m. frente, 161 m. total. Calle J. Newbery, a 80 m. de B. S. Mer. $ 1.400.000 - Teléfonos 214257 - 244655

17|4|C|600|17|4

¿ORO?

SI SUBE 2 PISOS, GANARA ¡VARIOS PESOS!

SAN MARTIN 913

PISO 2 — LOCAL 12

10|4|F|60001|Pte

Cross Country

1971

Total de fábrica 68.000 Kms. Vendo o permuto menor precio. TELEFONO 253024

15|4|C|336|18|4

TABIQUES

DIVISORIOS P/OFICINAS

BERNHARD

SALTA 1574 MZA. - 250573

GUIA PROFESIONAL

ESPECIALISTAS EN SEÑORAS

Dr. HUGO BRANDI ZAPATA
Dr. H. BRANDI

Fertilidad matrimonial. Menopausia. Cirugía. Ginecología. Partos. San Lorenzo 222 .Turnos: 243286. Part. 960116 - 240440.

27|2|F|Pte.|A.

DOCTORA

MARTA GONZALEZ IÑESTA

Enfermedades mujer y la niña. Embarazos. Partos. Turnos. Catamarca 83. Dpto 36, 3º P. Teléfono 91982, Part. 226294.

3|9|F|88099|Pte.|A

Dra. ELVIRA AXENFELD

Señoras - Embarazos - Partos: lunes, miérc. y viernes, 17 a 21 hs. Pedir turno. - San Martín 1818 - Depto. 1 - Tel. 216150.

19|2|F|43462|Pte.|A.

DOCTOR

JUAN CARLOS AZNAR

SEÑORAS - CIRUGIA

9 de Julio 1160 - 3er. Piso - Dpto. 1 - Pedir turno. Tel. 231424.

14|4|C|424|18|4-A

GARGANTA, NARIZ y OIDO

Dr. LUIS E. MONETTI

10-12 - 18-21 horas. 9 de Julio 1050. Teléf. 249323. Particular: teléfono 246661. 10|3|F|53157|Pte.

Dr. RAUL JOSE BONSANGUE

GARGANTA - NARIZ - OIDOS

Turnos teléfonos 258555 y 262630. 25 de Mayo 1413. 10|5|Pte.|A.

ESPECIALISTAS DE LA PIEL

Dr. ALBERTO J. GRINBERG

Enfermedades de la piel. Alergia dermatológica. Horario: lunes a viernes, 17 a 21 hs. Sarmiento 777, Mendoza. 15|7|F|75872|Pte.

ALBERTO TORRES CORTIJO

Ex médico becario Univ. Madrid. Emilio Civit 43, 1er Piso. Turnos de tarde al Tel. 255760.

6|4|F|59285|Pte.

ASMA Y ALERGIA

Dr. LUIS BROITMAN

ASMA - ALERGIA

Patricias Mendocinas 624. Planta baja. Local 9. Teléf. 249907 - Se atienden mutuales.

4|6|F|65875|Pte.|A.

CIRUGIA ESTETICA

Dr. HUGO SALOMON

Unicamente Cirugía estética funcional de nariz. Clínica Godoy Cruz, Godoy Cruz 333. Teléfonos 215951 y 215952. Mutuales.

Pte.|F|D.

Dr. J. SANANES

Jefe de servicio Sala 1 Hospital Emilio Civit Cirugía de nariz, mamas, adiposidades, injertos, quemados. Pedir turno, P. B. Palacios 1260 (Ituzaingó). T. 257319-251391.

7|3|F|Pte.|D

Dr. ENRIQUE VELASCO

Cirugía estética, plástica reparadora. Lunes, miércoles y viernes. De 17 a 20 horas. Rioja 1153. Tel. 244806. 11|3|F|53200|Pte.|A.

OCULISTAS

Dr. ALVAREZ NOQUE

SOLICITAR TURNO

Enfermedades y cirugía de ojos. 9 de Julio 951 - 1er. Piso - Dpto. 5 Tel. 241324 - 241443 y 241805.

4|6|F|Pte.

Dr. M. MARCHEVSKY

OCULISTA

Consultas de 11.30 a 12.30 y de 15 a 19 horas. Rioja 1130. Tel. 247996.

25|9|F|94036|Pte.

CLINICA DE OJOS

Atendida por

16 Médicos Oftalmólogos y 6 Auxiliares Técnicos Universitarios

Consultorio externo de 8 a 21 hs. Guardias permanentes. Cirugía e internación. Atención de particulares y Mutualidades. Av. España 888, Teléf. 248856. 18|3|F|425|13|Pte.

ODONTOLOGIA

VICTOR M. PICCIONE

Doctor en odontología. Cirugía de boca y huesos de la cara. Martes y jueves. Sanatorio Policlínico de Cuyo. Tel. 243000. Part. 255547.

1|2|F|Pte.

Dra. GRACIELA BRODSKY

NIÑOS - ADULTOS

Martes ,jueves y sábado, 17 a 20 hs. Espejo 65, 1º "H". Turnos: Tel. 230776.

1|4|C|183|30|4

REUMATISMO

Dr. MANUEL MENA

Reumatólogo - Enfermedades de columna vertebral, brazos doloridos, ciática. Atiende de 15 a 20 hs. Buenos Aires 226. Lunes a sábados

20|3|Pte.

CENTRO REUMATOLOGIA

Infanta M. de San Martín 56, 4º P. (detrás Correo Central) - Turno tarde - Tel. 240917. - Mutuales.

14|1|F|41196|Pte.

Dr. JULIO F. SANCHEZ

Doctor en medicina (Esp. en Europa). Reumatología, ortopedia y traumatología. Rivadavia 141. Tel. 291994. 2|11|F|23600|Pte.

Dr. RICARDO BARCENILLA

Rivadavia 578 - Planta Baja - Dpto. 5 - Ciudad - Turnos 17 a 20.30 hs. - Teléfonos 292020-221910.

28|2|F|48167|Pte.

Dr. OSVALDO BIELLER VIOTTI

Reumatología y brucelosis. Lunes a viernes 17 a 20 hs. Miércoles 18 a 20 hs. Espejo 593. Planta baja. Teléfs. 218197 - 220596.

17|1|F|41651|Pte.|A.

HUESOS

Dr. ARAGONA

Especializado en Italia, Francia, España. Clínica cirugía, huesos, articulaciones Mutualidades. Rivadavia 430. T. 246935. Pat 241775.

4|2|F|44016|Pte.

Dr. EDUARDO P. TOSI ORQUIN
Dr. ANTONIO C. GOMEZ NAVARRO (h.)

Traumatología y ortopedia. Enfermedades y cirugía de los huesos. Lunes a viernes 17 a 20.30 hs. Necochea 509. Solicitar turno 259499. 242723 - 259228. 21|1|F|27785|Pte.|A.

BIOQUIMICOS

LABORATORIO BIOQUIMICO DE CUYO

Dra. SILVIA MALDONADO

Chile 1358. Urgencia. T.E. 244330. Código 612 27|9|F|94587|Pte.|A.

RADIOLOGIA

Dres. RICARDO HORENSTEIN
MARTHA G. de HORENSTEIN

Radiografía - Radioterapia. Colón 185, 8º Piso - Teléf. 242747. - Particular: 245906.

28|8|F|6771|Pte.|A

PARTERAS

CELINA E. M. DE ARNEDO

PARTERA NACIONAL

Catamarca 585, Ciudad. T. 242388. Pedir turno. 29|F|99490|Pte.

J. DELIA SANCHEZ GOMEZ

OBSTETRICA NACIONAL

Atiende de 15 a 17 horas, menos sábado. Rivadavia 634. Tel. 241019.

6|12|F|Pte.

DELIA MASCARENO DE GOMEZ

OBSTETRICA NACIONAL

Pedir turno: Pellegrini 945. Godoy Cruz. Teléf. 292214.

2|4|F|30|4|D

LIDIA M. de CUARTAS

PARTERA

25 de Mayo 770, Mendoza. Teléfono 247223. 11|10|F|Pte.

ESTHER C. de SANANES

Partera nacional. Diariamente de 16 a 20 hs. Solicitar turno. Pedro B. Palacios 1260 (Ituzaingó) entre Catamarca y Lavalle. Teléfs. 257319 y 251391. 7|4|F|Pte.D

IRMA YAKEL de LEGUIZAMON

PARTERA

Av. San Martín 1269 - 3er. Piso. Dpto. "A" - Tel. 257536 - Mendoza F|Pte.|A.

AVISOS CLASIFICADOS

Compra y Venta de Propiedades

A-CA-RA Inmobiliaria, compra urgente casas, departamentos, lotes, fincas, negocios, etc. Gutiérrez 732. Mza. T. 256739.

8|4|F|59571|Pte.

A **PROPIETARIO** compramos casas, departamentos, lotes, fincas. Godoy & Pelaia. Máxima seriedad inmobiliaria. Gutiérrez 585. T. 258543 - 251597.

13|2|F|44635|Pte.

A **INVERSOR** ofrezco 18 Has. campo, 11 niveladas, pozo semi surgente de 8", por ausentarme líquido. Oferta razonable. Tratar Tel. 246898.

13|4|T|4264|19|4

A **PROPIETARIO** compro casa o departamento. Lavalle 18. Teléf. 253115. 17|4|C|836|17|4

A **2 CUADRAS** E. Civit y 2 B. Sur Mer vendo Dpto. planta alta pesos 380.000.000. Tel. 253024.

15|4|C|336|18|4

A **PARTICULAR**, vendo casa material con terreno. 550 mts. Tapón Moyano y Pedro Goyena. Jesús Nazareno - Gllén.

17|4|C|348|18|4

A **METROS** Pasaje San Martín vendo terreno 530 metros. Teléfono 217785.

17|4|C|621|17|4

A **CAMION** Mercedes Benz, 1962, térmico, muy bien, 14 toneladas, permuto por casa o automotores. Oliveri Pellegrini 1444. Villa Hipódromo. 17|4|C|783|16|4

A **INTERESADO** directo vendo casa Barrio Empleados de Comercio, Guaymallén, 3 dormitorios, parquet, cocina ampliada, dependencias de servicio. Tel. 246376.

15|4|T|4355|16|4

A **ESTRENAR** departamento p|baja ciudad, solamente para oficina o profesionales, sala espera, 3 ambientes, kichinette, baño, $ 220.000.000. Lavalle 18. Teléf. 253115. 17|4|C|836|17|4

ATENCION oportunidad casa Montecaseros y C. Diaz 600 metros, t|servicios, vendo hoy. Inmobiliaria San Ignacio. Carriego 990 Godoy Cruz. T. 225632 y 226368.

15|4|T|04378|18|4

ANTISISMICA Barrio Aeronáutico 3 dormitorios, garaje. Perfecto estado. Vendo urgente. Facilidades. Inmobiliaria San Ignacio. Carriego 990 Godoy Cruz. Teléf. 225632 y 226368.

15|4|T|04377|18|4

ANTISISMICA, 2 plantas, 2 dormitorios, dependencias. Barrio Empleados de Comercio, vendo o permuto por casa mayor precio. José Federico Moreno 1575.

15|4|F|61274|18|4

ANTISISMICA, 3 dormitorios, dependencias. Barrio Mercedes Infanta. Vendo o permuto por casa cerca plaza de Las Heras. José Federico Moreno 1575.

17|4|F|61453|19|4

ANTISISMICA 3 dormitorios dependencias de servicio. Teléfono vendo. Facilidades 225579.

17|4|T|04392|17|4

ANTISISMICA 2 plantas 250 mts. cubiertos verdadera oportunidad total $ 210.000.000 grandes facilidades, recibo menor precio. Las Heras. Urquiza 127. Oficina 12.

17|4|T|04413|17|4

AQUI cerquita, regia antisísmica, servicios, vendo con $ 98.000.000, facilidades. Oliveri. Alvear 1823. Villa Hipódromo.

17|4|C|783|18|4

ANTISISMICA: living y cocina comedor amplios, 3 dormitorios, entrada vehículos, patio, terraza, $ 180.000.000, Lavalle 18. - Tel. 253115.

17|4|C|836|17|4

BARRIO Parque: (Godoy Cruz), dos plantas, 4 dormitorios, dependencias, semi - terminada. - $ 1.500.000, saldo convenir. Contini. Formosa 365. Mza. 248101.

17|4|C|835|17|4

COMPRO - Vendo lotes casas, departamentos, negocios. "Benturino", Colón 669. Tel. 246927. Lugones.

12|4|F|F|60646|18|4

COMPRO casa antigua p|depósito o galpón y terreno cerca calles San Martín o Belgrano (G. Cruz). Droguería Bermejo, San Martín 1089, G. Cruz. T. 223172.

24|3|F|55701|19|4

COMPRO céntrico o cerca San Martín (G. Cruz), departamento construyéndose, salón negocio, oficinas o cocheras. Droguería Bermejo, San Martín 1089, Godoy Cruz. Tel. 223172.

24|3|F|55727|19|4

COMPRO departamento antisísmico. Teléfono 290694.

14|4|C|190|16|4

COMPRO casa antisísmica, hasta 2 años construcción, ciudad, alrededores, operación contado, urgente. T. 258885.

15|4|C|486|16|4

CASA interna antisísmica en 5ta. Sección, 3 dormitorios, dependencias completas, vendo a interesado directo. Tel. 246376.

15|4|T|4354|16|4

COMPRO Finquita de 5 a 6 Has. parral o viña con casa y derecho definitivo de agua zona Corralitos, Primavera y Colonia Segovia. Tratar viernes 16 en horas de la tarde de particular a particular. Pedro del Castillo 4423 Villa Nueva Guaymallén. - Teléfono 262909.

15|4|T|04341|16|4

COMPRO finca chica con casa patronal dentro radio hasta 15 km. de Ciudad. Llamar 218284.

15|4|C|045|18|4

CASA corte antiguo, impecable estado, teléfono, cuarta sección. Total 350.000.000. Recibo coche y efectivo, saldo facilidades. José Federico Moreno 1575.

15|4|F|61271|18|4

COMPRO casa antisísmica. Teléfono 290694. 17|4|C|528|17|4

CASA 3 dormitorios, dependencias, a una cuadra Plaza Las Heras. - Total 115.000.000. Contado 50%, saldo 18 meses. José Federico Moreno 1575.

17|4|F|61450|19|4

COMPRO urgente a propietario, casa, 2do. Barrio Ferroviario, 6ta. o ciudad. Pago contado. Teléfono 258077. 17|4|C|806|17|4

CASITA chica, 6ta., mixta (metros Perú), 1 dormitorio, comedor, cocina, baño, lavadero, $ 100 millones, facilidades, Llaves. Paso de los Andes 3080.

17|4|C|806|17|4

CASA ladrillo vendo, 600.000 contado, saldo convenir. Tito Laciar 1056, centro Villa Nueva.

17|5|F|61583|17|4

CHACRAS DE CORIA, vendo lotes 600 metros hasta 1 Ha. - 258645.

17|4|F|61465|17|4

DEPARTAMENTO céntrico, frontal mucho aire-luz, 127 cubiertos 4 dormitorios, pisos mármol, granito, parquet, vendo o permuto por similar B. Aires. Benturino. Colón 669 - 246927. Lugones.

17|4|F|61379|18|4

DEPARTAMENTO Bº Cano intermedio desocupado vendo total $ 95.000.000. 225579.

17|4|T|04393|17|4

DEPARTAMENTO Santa Fe al 400. 3 dorm. Vendo. Tel. 253024.

17|4|C|336|18|4

DEPARTAMENTOS antisísmicos, Barrios: Cano y Laprida. Vende: Funes. Teléfono 216988.

17|4|C|797|17|4

EN LA MEJOR ubicación, departamento gran categoría, frontal, 3 dormitorios, 2 baños, deps. servicio, cochera, calef. central individual, finas terminaciones. Precio fijo e inamovible. Entrega inmediata, "único en Mendoza". Vende: Puebla - Rivadavia 757 - T. 247949. 17|4|F|61512|17|4

FINCA vendo total 22 Has, 11 de parrales y 11 de potreros con algunos frutales. A 25 Km. de Mza. Los Alamos con pozo electrificado. Precio total $ 7.000.000 contado y facilidades. Maipú 147 Ciudad. 15|4|T|04386|18|4

FINCA: Luján, 3 Has. parral, 3½ Has. viña total uvas tintas. Casa, animal, herramientas. Derechos definitivos agua. Vendo: Gómez Mansilla. Chile 838. Tel. 290585.

17|4|F|61489|18|4

FINCA, Tunuyán, c|surgente, casa, galpón, tractor, animal, herramientas. 20 Has. niveladas. - Gómez Mansilla. Chile 838. Tel. 290585. 17|4|F|61491|18|4

FINCA: 38 Has., c|7 Has parral moscatel rosado y cereza, resto para chacra. Derechos agua definitivos, 2 casas p|encargados, 4 casas p|peones. Santa Blanca-Maipú. Informes personales: Gómez Mansilla - Chile 838.

17|4|F|61488|174|

GALPON con fuerza San José 130 metros cubiertos con 230 metros terreno esquina, agua, luz, pavimento, $ 135.000.000 con facilidades. 258885.

15|4|C|486|16|4

LOTE calle Lavalle al 900, Godoy Cruz, 14 x 18, $ 650.000 contado. Tel. 246991. 17|4|F|61461|17|4

USADOS seleccionados

TORINO TS	71
RENAULT 12 Break	73
RENAULT 12	72-73
RENAULT 6	71
CHEVY SS	73
FIAT 600	70
DODGE 1500 GT 90	74

Concesionario Oficial RENAULT

MARTI

SAN MARTIN 624 - MZA.

17|4|F|18|4|D.

LOTE 6ta. Sección 12 x 9. Atenderé mismo lugar hasta venderlo. Contado 400.000 saldo facilidades. Tabanera 3380. Mza.

15|4|C|461|18|4

LOTECITO con $ 50.000. Roca 3647. Villa Nueva, vende Ayende.

17|4|F|61500|17|4

LOTE 270 m2., Barrio Santa Ana, vendo contado. 9 de Julio 1030. Local 3. Ciudad.

17|4|F|61459|17|4

LOTE 2.100 m2. sobre 9 de Julio casi Burgos, Las Heras, todos servicios, ideal corralón, depósito, industria. Precio $ 500 el metro. ¡Gran oportunidad! 9 de Julio 1030. Local 3. Ciudad.

17|4|F|61460|17|4

LOTES sobre S. Martín, Ciudad, 120 m2. líquido. Rioja 1532. Ciudad. 17|4|C|772|17|4

LOCAL Sexta Sección, 4 x 8 ó 8 x 8, particular vende, mitad contado, saldo permutas varias. Jorge Calle 208. Ciudad.

17|4|C|792|17|4

LOTE: La Puntilla (calle Ugarte), 550 m2. $ 2.000 m2. Contini. Formosa 365. Mza. T. 248101.

17|4|C|835|17|4

MAIPU vendo casa modesta con todos los servicios. Ejército Libertador. Díaz Huglich. Juan Giol 91 Gutiérrez. T. 972730.

15|4|C|470|18|4

OPORTUNIDAD antisísmica 3 ambientes, baño, agua caliente, terreno 200 mts., totalmente cerrado. Total $ 58.000.000, acepto dólares. Urquiza 127. Oficina 12.

17|4|T|4413|17|4

OPORTUNIDAD: Bº Cano departamento intermedio, 2 dormitorios, desocupado. Necesita pintura. - Antisísmica, próxima Carril Godoy Cruz, bonita casa, 3 dormitorios. Dependencias servicio. - Contado y facilidades. Renna Propiedades. Teléfonos 256802 - 243021. 17|4|F|61493|20|4

PARTICULAR: vendo lote interno en San José 341 m2. con cochera contado y financiado, tratar: Río Negro 2284. P. Molina. Gllén. 14|4|C|191|19|4

PERMUTO lote con planos aprobados, por auto chico modelo 63 en adelante. Calle Bahía Blanca 165. Las Heras.

15|4|T|04384|18|4

PERMUTO, vendo casa 4 dormitorios, 5ª Sección, con 1 departamento desocupado, 400 metros terreno, por casa 3 dormitorios, zona Godoy Cruz. T. 258885.

15|4|C|486|16|4

PERMUTO casa en Córdoba, céntrica, tres dormitorios, cocina-comedor, living-comedor, teléfono, gas natural, pavimento, cuatro cuadras Hospital Nacional de Clínicas, por similar o Dpto. céntrico en Mendoza. Tratar: Godoy 760. M. V. Casa 22, Bº Decavial.

17|4|C|690|18|4

PERMUTO casa 250 m2., 3 dormitorios, cocina comedor, baño instalado. Jullán Barraquero 968. Benegas, micro 2, 30 metros.

17|4|F|57369|17|4

PERMUTO 2 departamentos, 2 y 3 dormitorios por casas antisísmicas con garaje o cochera. - Tel. 246991. 17|4|F|61463|17|4

PROPIETARIO vende departamento a estrenar, 3 dormitorios, baño, ante baño y dependencias, ubicado en Godoy Cruz y 25 de Mayo. Edificio Martín Fierro). Atiendo en San Martín 1074 2º piso Of. "A" de 9 a 13 hs.

17|4|F|61420|17|4

PROPIETARIO vende departamento a estrenar, 3 dormitorios, baño, ante baño y dependencias, ubicado en Godoy Cruz y 25 de Mayo (Edificio Martín Fierro). Atiendo en San Martín 1074 2º piso Of. "A" de 9 a 13 hs. 17|4|F|61428|18|4

REGIO departamento, tipo casa, frente Plaza Godoy Cruz, amplio patio, living, 3 dormitorios, dependencias, con teléfono, $ 250 millones, facilidades. Llaves. Paso de los Andes 3080. Ciudad.

17|4|C|806|17|4

TERRENO con edificación precaria, 294 mts., sobre Coronel Rodríguez, ciudad, contado, facilidades. Total $ 140.000.000. José Federico Moreno 1575.

15|4|F|61277|18|4

USPALLATA 60 Has., de tierra con alfalfa y potrero derecho de agua para toda abundante, casa ladrillo animal y herramientas. Ideal para forestación buena ubicación. Costado y facilidades. Casa Munello: Ofic. Salta 1242 Cdad.

14|4|F|61009|16|4

URGENTE: Vendo por ausencia dpto. nuevo, pleno centro. Excepcional ubicación y comodidades. Apurado. Contado. únicamente. TE. 221312. Sr. Abdón Sellan.

17|4|C|168|17|4

VENDO hermosa oficina, pleno centro - 258645.

17|4|F|61464|17|4

VENDO galpón con terreno en Godoy Cruz - 258645.

17|4|F|61466|17|4

VENDO casa antisísmica. Teléfono 290694. 14|4|C|190|16|4

VENDO un lote esquina con parte construida y agua. Oficial Vélez 281, Barrio Suárez, G. Cruz.

15|4|C|320|16|4

VENDO 2 casas totalmente amobladas, patios, agua, luz, 9 y 6 habitaciones. Valor $ 900.000 y 700.000, tratar: Barrio Las Heras. Matienzo 2406, altura Independencia 2500.

15|4|C|421|16|4

VENDO lote chico planos aprobados para construir buena ubicación Godoy Cruz, todos los servicios. Tel. 224829. 13.30 a 15 y 20 a 22 hs.

17|4|C|376|17|4|D

VENDO terreno 236 m2. o permuto por coche. Agustín Vaquié 193. G. Cruz. 17|4|C|715|18|4

VENDO lote con edificación. Aguado y Dean Funes, Barrio Pellicer. Las Heras. 17|4|C|707|17|4

---

1 HA. en calle Maure, Bermejo, viña, frutales, hermoso paraje, $ 100 m2., 50% contado, saldo 3 y 6 meses. Tel. Tel. 246991.

17|4|F|61462|17|4

6ª SECCION, casa seminueva, dos plantas, 4 dormitorios, 2 baños, living - comedor, cocina, garaje, jardín, dep. servicio, vendo. - Galpón 300 mts., nuevo, cerca terminal ómnibus vendo. Tratar: 12 de Febrero 3220. 6ª Sección, altura J. Calle 50. - Tel. 250952. 17|4|C|640|17|4

Compra y Venta de Negocios en General

A **DUEÑO** compro Boite, hasta mil quinientos millones. - Teléfono 217785. 17|4|C|621|17|4

MERCADITO con o sin vivienda en Godoy Cruz u otros. Las Heras, Ciudad. Anticipo desde 25 millones. Facilidades. José Federico Moreno 1575.

15|4|F|61268|18|4

URGENTE: vendo mercadito, rotisería, con propiedad material. Pedro Molina, Guaymallén, Total 150.000.000. Contado 80.000.000. José Federico Moreno 1575.

15|4|F|61280|18|4

VENDO reparto leche c|vehículo. Tratar Dean Funes 2722 Plumerillo frente entrada Aeropuerto.

15|4|C|240|18|4

Compra y Venta de Muebles

A. **BENTURINO** Tel. 244335-248730 ofrezca muebles, antigüedades, artículos en general. Colón 669.

3|3.Pte.

A. **SELLA.** Tel. 247447 - Martillero. Tiburcio Benegas 776, ofrezca muebles, artículos hogar, máquinas usadas; dinero en el acto. 11|2|F|6972|Pte.

Compra y Venta de Automotores y Cubiertas

ANDES AUTOMOTORES

Roberto Wansztein

O'Brien esquina Alberdi

San José

Cupé Dodge RT 1975	$ 490.000
Renault 4S 1976	$ 290.000
Rural 128 1974	$ 290.000
Furgón Citroen 3CV 1971	$ 190.000
Cupé Torino 1970	$ 290.000
Chevrolet Super 1968	$ 190.000
Rambler Ambassador 1965	$ 160.000
Chevrolet Bel Air 1958	$ 79.000

Y facilidades a 20 meses o permuto. Planes especiales a Empleados Públicos y Policiales. Horarios: 9 a 13 y 17 a 20 hs.

17|4|F|61422|17|4

EN MAIPU

AUTOMOTORES RAIMONDO

VENDE

AMI 8	1973
RENAULT 850	1969
RENAULT 4 L	1969
FIAT 600 R.	1971
CITROEN 3 CV	1970
CHEVROLET SS	1967
RASTROJERO	1970
PIC-UP PEUGEOT 4 TB	1972

Padre Vázquez 170

Teléfono 972402 - Maipú.

17|4|F|6150|19|4

A. **VENDEMOS**-permutamos: automóviles, pick ups, jeeps, rurales, ómnibus, camiones Diesel-nafteros, volcadores-ruteros. Todas las marcas, modelos, necesidades y posibilidades. Visite gigantesca exposición. Miguel Angel Ricciteri. San Luis 540.

13|4|C|930|26|4

A **RENAULT** 850 1967 impecable vendo. Hungría 800 Godoy Cruz

15|4|C|301|16|4

A **EQUIPO** Dodge DF-600|74 carga general. Acoplado Helvética liv. 20|22 ton. 3 ejes. Dic. 75. Trabajando. Impecable. Vende dueño. Teléfono 262473.

15|4|C|468|16|4

A **CAMION** m-61. De Soto, Diesel, vendo. Total 480.000. P. Moreno 357. Godoy Cruz.

15|4|F|57339|19|4

A **CAMI

PEDRO ANGEL DELGADO

Comunica a sus clientes y proveedores que ha iniciado la compra y recepción de:

ACEITUNAS

ACEITERAS Y CRIOLLAS, AL KILO, AL BULTO Y/O AL KILO EN PLANTA

Adelanto dinero para cosecha, pago los mejores precios de plaza.

DIRIGIRSE EN:

San Martín: Balcarce 657 - Teléfono 21723
En San Rafael: 3 de Febrero 150 - Teléfono 22068
En Cañada Seca: Calle Luis Rojo s/n. - Finca Aureliano Sorroche

PRECIOS ESPECIALES PARA ACOPIADORES

13.4|F|60751|18|4A

ORO

MONEDAS ANTIGUAS - PRECIOS ESPECIALES A COMERCIANTES
COVEMPA — Leandro Alem 172
12|4|C|450|16|4

PLANOS

Proyectos, Cálculos, Ampliaciones, Tinglados. Rapidez, Seriedad. - Garibaldi 118, 1º Piso - Oficina 3 - Mendoza.
11|4|C|394|30|4

VENDO POR HOY

Lindo reloj de oro, de bolsillo, antiguo. - Tratar: 9 de Julio 1160. Dpto. 1. 6º P. en horas de la mañana
15|4|C|371|16|4

Como En **REMATE** Pero sin Comisión

Juegos dormitorio: españoles, quiteños y escandinavos, mesas, sillas, aparadores, modulares, livings, roperos, colchones, escritorios, lámparas, cunas, chifoniers, cuchetas, catres, andadores, estufas, cocinas, camas, cómodas, dormitorios de niños y 100 artículos más imposibles de detallar.

Atención días hábiles de 8 a 20 hs. Sábados todo el Domingos de 8.30 a 12.30

San Martín y Coronel Díaz **Ciudad**

17|4|C|613|17|4

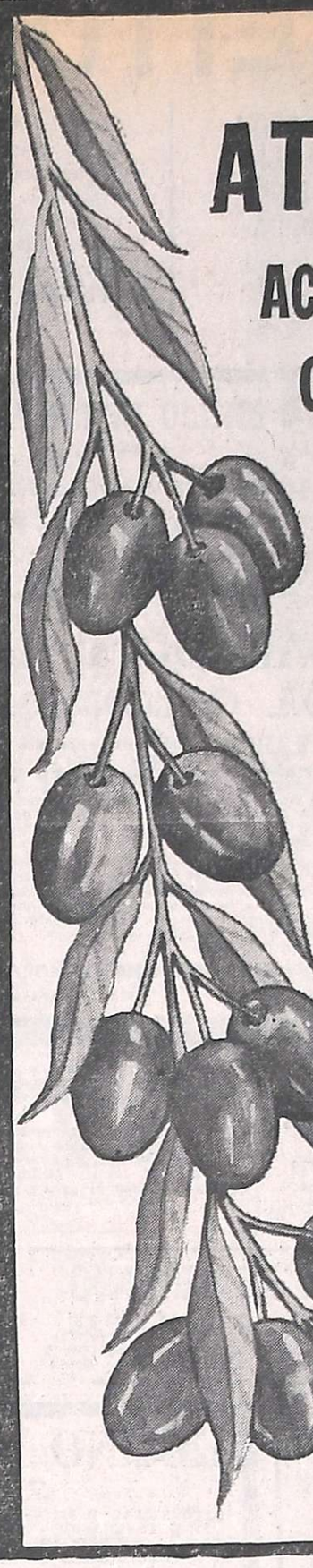

ATENCION

ACEITUNAS CRIOLLAS EMPELTRE O ACEITERAS

SEGUIMOS ADELANTANDO MINIMO $ 1.000 m/n. POR KILOGRAMO EN PLANTA.

Hacemos su cosecha. Compramos al bulto contado, y si es puesta en fábrica al contado al descargar. Precios especiales a revendedores y acopiadores.
Consúltenos. Recibimos feriados, sábados y domingos.
Dirigirse a:

COMPLEJO VINICOLA Y FABRICA DE ACEITE DE OLIVA

JORGE SANCHEZ Y CIA.

SAN ISIDRO s/n. ó SARMIENTO 1130
TELEFONOS: 42096 ó 42736
CIUDAD DE RIVADAVIA - MENDOZA

EMPRESAS CONSTRUCTORAS

Agregado liviano para la construcción

ALIARITA (PERLITA) TIPO "H"

PESO: 300 KILOS POR METRO CUBICO

Precio: $ 0,75 el kilo; $ 225 el metro cúbico a granel cargada por el cliente

ALIAR S. A. MITRE 535 - 1er. Piso, Escritorio 39 Teléfono 243373 - MENDOZA

17|4|C|706|18|4

IMPERMEABILIZANTE PARA TECHOS

Cumple normas IRAM y ASTM.
Ensayo LEMIT
Aprobado Secretaría Vivienda

NOVASFALT ANR5

SANITARIOS SAMACO

SAN MARTIN Y CHACABUCO Alameda - Tel. 217873

AJO

Doy potrero de alfa para plantación de ajo a chacarero que disponga semilla. San Juan 426. Mza. 17|4|C|674|675|18|4

Moscatel

PARA SECADERO COMPRO PERITO MORENO S/N. VILLA SECA - MAIPU - Mza. (DE BLASIS)
17|4|F|61506|18|4

VALIANT IV

1967

único por su estado vendo - permuto. Ituzaingó 2925 - Tel. 216530.
17|4|T|04379|18|4

FINCA SAN RAFAEL

Lugar privilegiado

Tres hectáreas, viña, frutales, dos casas, galpón. Tratar: Santa Fe 572 - San Rafael, de 15 a 20 horas.
14|4|F|61095|17|4|A.

Necesita

GERENTE GENERAL

IMPORTANTE COMPLEJO VITIVINICOLA

IMPRESCINDIBLE AMPLIA EXPERIENCIA EN EXPLOTACION BODEGA Y COMERCIALIZACION DE VINOS. BUENA REMUNERACION Y CON POSIBILIDADES DE FUTURO.

SE RUEGA INFORMAR CURRICULUM Dirigirse a: "BODEGA" Pte. Ref. Nº 17 Diario LOS ANDES

ABSOLUTA RESERVA

¿ORO?

¡Aquí nadie paga más. Convénzase! Suba 2 pisos. SAN MARTIN 913
PISO 2 — LOCAL 12
10|4|F|60004|Pte.

MERCEDES BENZ

170 - 1955

EXCELENTE ESTADO
Vendo - Permuto. Ituzaingó 2925. Tel. 216530 - Mendoza.
17|4|T|04380|18|4

HOTEL

Ubicado Centro Comercial.

Departamento cercano. 17 habitaciones, 14 baños. Trabaja todo el año. Recibo casa en Ciudad de Mendoza. Teléfono 217785. 17|4|C|646|17|4

OFERTAS

Ripio - Arena Piedra 4 metros **$ 2.800**

Llamar al Teléfono 227389.
17|4|T|04404|19|4

Motores Diesel

VENDO

Para autos y camionetas, grandes facilidades de pago. Rawson 701 - Panquehua - Las Heras.
17|4|C|774|18|4

IMPORTANTE EMPRESA VIAL

Necesita Incorporar a su personal Ingeniero Civil o en vías de comunicaciones

Con amplia experiencia.
Para obra en la provincia de La Rioja.
Enviar curriculum vitae:
Sr. GERENTE
Casilla Correo 358 - San Juan
14|4|F|61030|16|4

Perita Mercantil

con experiencia bancaria se ofrece por medio día. Solamente de mañana. Teléfono 221925
17|4|C|770|17|4

RASTROJERO

Diesel 1972 - Nuevo - Vendo Recibiría menor
DAMIAN HUDSON 253 CIUDAD
17|4|C|775|18|4

AVISOS CLASIFICADOS

(Viene de la Pág. anterior)

Compra y Venta de Automotores y Cubiertas

A TAXI vendo, gasolero, radio, permutas. Copacabana 364. L. Heras. Tel. 257103.
17|4|C|639|18|4

A DI TELLA 1500, 1964, impecable. Estanciera 1960, reparada vendo, permuto. Sta. María de Oro 845. San José. Gllén.
17|4|C|598|18|4

A - FALCON modelo 1966 con motor y caja 1974, con 12.000 Km. 9 de Julio y Rivadavia "Pollolandia". Tel. 290296. De 10 a 14 horas.
17|4|C|684|18|4

A - VENDO 2 colectivos Bedford trabajando. Recibo permutas. - 9 de Julio y Rivadavia "Pollolandia". Tel. 290296. De 10 a 14 horas.
17|4|C|696|18|4

AUTOMOVILISTA recibimos su automóvil para la venta, no cobramos comisión y le aseguramos una venta rápida, también compramos su unidad. Perú 2950, Ciudad.
11|4|C|535|21|4

ATENCION vendo camioneta Dodge 75 con 3.000 kilómetros precio total 59 millones. Tratar Barrio Obrador Nº 2, Casa 17 frente Terminal línea 12.
14|4|C|108|16|4

AUTO Chevrolet 1956, 4 puertas super lujo, único en Mendoza por su estado. Vendo o permuto. Vergara 641. Barrio Decavial, frente paredón Cementerio Godoy Cruz.
17|4|F|57329|18|4

ATENCION recibimos automotores en consignación. Pecas Automotores. Buenos Aires 344.
17|4|C|682|17|4

ATENCION vendo rural Fiat 128 1974, $ 650.000 al contado. Pardo 241. Mendoza.
17|4|F|61456|17|4

ACOPLADO M. 74, 10 toneladas, óptimas condiciones. Correa Saá 1567. San José. Guaymallén.
17|4|C|681|18|4

ATENCION líquido Rastrojero diesel total $ 150.000. Coronel Díaz 489 - Ciudad.
17|4|C|817|17|4

APURADO vendo cupé Torino 73, juego de living. Lavalle 704 Local 3 San José. 243820.
17|4|C|789|17|4

BUENISIMA Coupé Torino 1972. Recibo únicamente impecable Peugeot 72 al 74, resto contado. Paso de los Andes 1517. Ciudad.
17|4|C|651|17|4

BAQUEANO 1960 vendo, buen estado. San Lorenzo 208 8º A, Mendoza.
17|4|C|824|17|4

COMPRO Fiat 600 ó 128 71/75 cualquier estado, entrego 600/68, diferencia contado. San Martín 2227 - 250510 - 230892.
17|4|C|710|18|4

COBERTURA Dodge D 200 compro. San Martín 2227. 250510 - 230892.
17|4|C|710|19|4

COMPRAMOS automóviles, Pick - Ups, camiones, cualquier marca y estado. Riccieri, San Luis 540.
11|4|C|473|19|4

COMPRAMOS automóvil 1962 en adelante. Perú 2950. Ciudad.
11|4|C|535|21|4

CITROEN 71 y RT 75 5.000 Km. vendo - permuto. Sobremonte 791. Ciudad.
13|4|C|911|20|4

CAMION Bedford 61/66 preferible con volquete. Compro urgente. Realizo importante operación. - Coronel Plaza 651.
15|4|T|4358|16|4

CROSS Country 1971 - 68.000 Km. vendo o permuto por menor. Tel. 253024.
15|4|C|336|18|4

CAMION De Soto modelo 1960 con motor Perkins 102 volquete, vendo barato o permuto. Manzana 17, casa 20. Bº Supe, Godoy Cruz. Teléfono 223687.
15|4|T|4344|16|4

CITROEN 68 buen coche vendo. Pedernera 535. San José.
17|4|C|720|17|4|D

CAMION Fiat 666 motor a reparar con volquete carrocería metálica o con carrocería rutera. Vendo o Permuto. Maza 186. Gral. Gutiérrez.
17|4|F|61375|18|4

CUPE Torino 68 mejor que nueva, vendo o permuto. Remedios Escalada 2899. Dorrego.
17|4|T|04391|17|4

CIRCULO Citroen 20 cuotas. 17.000 pesos. Contado. Tel. 214330.
17|4|C|535|18|4

CAMION equipo Mercedes Benz 6.600 modelo 1958, acoplado Helvética de 3 ejes, permuto, facilidades. O'Brien y Alberdi. San José.
17|4|F|61424|17|4

COMPRO camioncito 28 al 30, contado y facilidad. Paso de los Andes 743. Godoy Cruz.
17|4|T|4399|17|4

CUBIERTAS 825x20 recapado nuevo, juego corona y piñón buen estado para camión Dodge 57/63 vendo. Godoy Cruz 410. - San José.
17|4|C|725|18|4

CAMIONETA Chevrolet de lujo M. 74, 34.000 Km. reales, nuevita, vendo, permuto. Juan B. Justo 1246. Godoy Cruz.
17|4|C|642|643|19|4|D

CITROEN 3CV 1-12-73 precioso, 27.000 kms. vendo, permuto. Juan B. Justo 1246. Godoy Cruz.
17|4|C|642|643|19|4|D

COUPE Torino 1973 impecable vendo, recibo menor. Tiburcio Benegas 350. Godoy Cruz.
17|4|F|57350|17|4

¿CHOCO su Citroen 2 C.V.? Aproveche: capot $ 620.000; parrilla $ 90.000; regill $ 33.000; uña pesos $ 78.400 m/n. Todo sin uso. Eusebio Blanco 545. Ciudad.
17|4|C|712|17|4

CHEVROLET 1946; Ford 1939; Dodge 1934 vendo. Corrientes 412.
17|4|C|767|17|4

DUEÑO vende Fiat 600, 1967, buen estado. Soler 854. San José.
17|4|C|604|18|4

DODGE 1500 73 vendo permuto. Coronel Díaz 489 Ciudad.
17|4|C|817|17|4

DODGE D. P. 200, mod. 1973, vendo, recibo Rastrojero 1973 en adelante. Murialdo 313. V. Nueva.
17|4|C|802|17|4

DODGE 1500, compro, entrego Ami 8, 1972, diferencia contado. San Martín 1701, de 9 a 13.
17|4|C|796|17|4

DODGE 1500 1971 vendo permuto. Francisco de la Reta 531 Gllén.
17|4|C|787|18|4

ESCAPES, silenciadores, venta, colocación en Martínez, Alberdi 648. San José.
28|3|C|475|27|4

FALCON 221 de lujo 2.500 kms. Rawson 847 Godoy Cruz Benegas
15|4|C|729|18|4

FIAT 1500 - 67, a toda prueba vendo. Lavalle 333. Cdad.
15|4|C|490|16|4

FIAT 1600 cupé 71 vendo recibiría 600 o Multicarga. Maza 17. Gutiérrez. Tel. 972606.
17|4|C|745|18|4

FIAT 128/71, vendo. Benavente 4457. Villa Nueva. Tel. 261155.
17|4|F|61485|17|4

FALCON Futura 72, vendo. Benavente 4457. Villa Nueva. Teléfono 261155.
17|4|F|61468|17|4

FORD F-100 modelo 68 vendo o permuto. Remedios Escalada 2899. Dorrego.
17|4|T|04410|17|4

FIAT 1500/64 vendo contado. Las Heras 1358. San José.
17|4|T|04409|18|4

FIAT 600/63 muy buen estado vendo. Chacabuco 40. Ciudad.
17|4|T|04408|18|4

FIAT 1100 modelo 62 muy buen estado vendo o permuto. Remedios Escalada 2899. Dorrego.
17|4|T|04410|17|4

FIAT 128 modelo 72 en perfecto estado vendo o permuto. Sargento Cabral 447. Godoy Cruz.
17|4|C|04415|18|4

FIAT 600 1971 - 1968 mendocinos, oferta: Cayetano Silva 2740. Sexta Sección.
17|4|C|737|17|4

FORD F-100, modelo 64, muy buen estado $ 189.000, particular vende urgente. Barcala esq. Pedro Vázquez. Maipú.
17|4|F|1411|18|4

FORD Fairlane 69 impecable vendo o permuto. Remedios Escalada 2899. Dorrego.
17|4|T|04390|17|4

FIAT 1500/66 rural mendocina, impecable, particular vende, permuta. Olascoaga 389. Ciudad.
17|4|C|763|19|4

FIAT 128 - 0 Km. Vendo contado. Videla Castillo 2322/34. Cdad.
17|4|C|675|17|4

FIAT Rural 128 - 74 - R6 - 72 impecables vendo, recibo permutas Tiburcio Benegas 346. - Godoy Cruz.
17|4|F|57349|17|4

FIAT 1500 vendo. Paso de los Andes 918. Godoy Cruz. Tel. 222386.
17|4|C|623|18|4

FIAT 128/71, precioso; tapado nuevo, Astrakan, sintético, cuello Vison, vendo. Olascoaga 202. - Ciudad.
17|4|C|810|18|4

FIAT 600, 62, gran oportunidad. J. V. González 1860. Bº Trapiche.
17|4|C|825|17|4

FIAT 600 modelo 1970 impecable. Vendo o permuto San Lorenzo 208 8º A, Mendoza.
17|4|C|824|17|4

FIAT 128-71, Segunda Serie, 43.000 km. reales, único dueño, impecable. Emilio Civit 321.
17|4|C|833|834|18|4|D

GILERA Macho 200 de Lujo, 5.000 Km. impecable, 1975. Vendo. - Gutenberg 51, 1º piso.
17|4|C|624|625|18|4|D

IMPORTANTE empresa constructora compra auto 72-75. Pago 30, 60 y 90 días. José F. Moreno 1247 Mendoza.
15|4|F|61283|18|4

ISETTA 1958 lujo y moto Puma 98 vendo. Corrientes 412.
17|4|C|767|17|4

JEEP 62 vendo - permuto. Pellegrini 1363. G. Cruz. Teléfono 290694.
17|4|C|528|17|4

JEEP IKA 1963 carrozado vendo, permuto. Coronel Díaz 489 Cdad.
17|4|C|817|17|4

LIQUIDO motocarga Siam 125. Tratar: Jacinto Suárez 346. 2º departamento. Las Heras.
17|4|C|737|18|4

MOTOR Diesel Mercedes 170 para taxi o camioneta chica. Tractor Fhar Viñatero. Vendo: Pedernera 527. San José.
17|4|C|720|17|4|D

MOTO Gilera 150 c.c. reparada. Vendo. Maza 16. Gral. Gutiérrez.
17|4|F|61377|18|4

MERCEDES BENZ 170 1955. Excelente estado. Vendo - Permuto. Ituzaingó 2925. Teléf. 216530. Mendoza.
17|4|T|04381|18|4

MERCEDES BENZ, carrocería carga general vendo, trabajo permanente, gomas nuevas. Tel. 262035.
17|6|C|769|17|4

MOTO Norton 500 1949 particular vende mitad contado, saldo permutas varias. Jorge Calle 208 - Ciudad.
17|4|C|792|17|4

MOTOCICLETA marca D.K.W. 150 cc. modelo 1961. Estado impecable. Precio total $ 22.500. - Hualpa 135 G. Cruz, Mza.
17|4|C|788|17|4

POR AUSENTARME: Líquido contado Chevrolet 62 con cúpula, mejor que nueva, acepto menor precio (chico), P. Pascual Segura 147. Las Heras.
15|4|C|340|16|4

PEUGEOT 403-64 servo, pocos kilómetros, rectificado, oportunidad por ausentarme. Dr. Mariano Moreno 825 Ciudad. T. 246415.
15|4|C|940|16|4

PARTICULAR vende auto Oldsmóbile modelo 1962 automático. perfecto estado mecánico o permuto por auto mecánico. Tratar: Maipú 133. Ciudad. Teléf. 215102.
17|4|C|695|18|4

PEUGEOT 504 1972 único vendo o permuto. Buen precio. Necochea 1198 - San José.
17|4|C|816|18|4

PARTICULAR vende IAVA 72 y Fiat Multicarga 71. Recibo menor precio. Diferencia contado. San Martín 469 Dpto. 3 Cdad.
17|4|C|815|19|4

PEUGEOT 404/70 impecable, mendocino, particular vende, permuta. Sobremonte 386. Ciudad.
17|4|C|763|19|4

PARTICULAR hoy unicamente contado vende Renault 6 M. 70. P. Albarracin 786. G. Cruz. B. Laprida.
17|4|C|726|17|4

RENAULT 1962 vendo barato, recibo moto a cuenta. Sargento Cabral 284, Mendoza.
17|4|F|61499|17|4

RASTROJERO 59 con trabajo, vendo. San Martín 95. L. H. Domizi.
17|4|C|488|17|4

RENAULT 4L, modelo 65 vendo o permuto mayor precio. Tiburcio Benegas 847. Godoy Cruz.
17|4|F|61486|18|4

RAMBLER modelo 62 vendo o permuto. Remedios Escalada 2899. Dorrego.
17|4|T|04410|17|4

RENAULT 62 motor 0 km. Estado general bueno, recibo moto. Guillermo Molina 813. Dgo.
17|4|C|740|17|4

RASTROJERO Diesel 1972, nuevo, vendo, recibiría menor. Damián Hudson 253. Ciudad.
17|4|C|775|18|4

RENAULT 61 vendo, buenas condiciones. Sargento Cabral 1807. Las Heras.
17|4|C|774|17|4

RURAL Rambler vende particular mod. 66, aire acondicionado, radio, mecánica buena. Pedernera 1170. San José.
17|4|C|650|17|4

RASTROJERO 57 vendo. Buen estado. Emilio Jofré 32. C.
17|5|C|688|18|5

RENAULT 1961 vendo. - Coronel Díaz 489 - Ciudad.
17|4|C|817|17|4

RENAULT Gordini 1969, vendo, permuto. Francisco de la Reta 531. Gllén.
17|4|C|787|18|4

REPUESTOS Mercedes Benz, vendo; motor completo óptimo; tren delantero; diferencial completo; palieres 312 y 1112 legítimos; crapodinas embrague legítimos; burros arranque; corona y piñones legítimos. Extraordinario precio y calidad. Ver, tratar: Burgos 134. Las Heras.
17|4|C|831|17|4

SKODA 66, motor Fiat 74, dirección neumática, vendo. Benavente 4457. Villa Nueva. Tel. 261155.
17|4|F|17|4

TRACTOR Manssey Ferguson 150 viñatero, casi nuevo, vendo contado y facilidades. Dorrego 515. Tel. 291363.
17|4|C|743|18|4

TRACTOR Ferguson, viñatero, levante hidráulico vendo, contado y facilidades. Benavente 4123. Villa Nueva. Tel. 291363.
17|4|C|743|18|4

TAXI gasolero vendo, verlo 13 a 17 hs. Curuzú Cuatiá 2544 esquina Las Rosas. Gllén.
15|4|C|512|18|4

TAXI vendo o permuto chapa o derecho explotación de Luján. Tratar: Gdor. Carlos González 1128. 4ta. Sección Ciudad Mza. Tel. 230117.
17|4|C|303|18|4

URGENTE vendo cupé Torino, buen estado, contado $ 40.000.000 m|n. Olascoaga 2325. Ciudad.
15|4|T|04371|16|4

URGENTE vendo rural Rambler 62, cupé Ford 40, 50.000. Casita 45.000.000. Libertad 2249. Barrio Independencia. Las Heras.
17|4|C|693|18|4

VENDO Chasis DP 600, modelo 1972, motor grande, perfecto estado. Almirante Brown 3162. Bermejo.
17|4|F|61414|17|4

VENDO taxi Ford Falcon 70, de Maipú. Corrientes 369.
15|T|04346|19|4

VENDO Valiant III. - Corrientes 369.
15|4|T|04347|19|4

VENDO moto Guzzi 175 c.c.. Fernando Fader 548. Cdad.
15|4|C|354|16|4

VENDO una carrocería chasis c| dormitorio para Ford - Dodge o Chevrolet 2,50 x 5 mts. Una carrocería para acoplado 6x2,35 m. Ozamis 60. Maipú. Mza.
15|4|C|355|16|4

VENDO conjunto delantero Mercedes Benz 1112, completo, con capot, cúpula alta con buche para Chevrolet, hasta modelo 1971. Un Fiat 600/1962 y una camioneta Chevrolet 1961. Calle Bajada de Arrollabes 3015, Ciudad, Mendoza. Tel. 230548.
15|4|T|04372|18|4

VENDO Rastrojero 1972 o cambio por 1975 Barrio Infanta de San Martín Casa 26 Manzana 19.
15|4|C|472|18|4

VALIANT III - -1965 muy bueno vendo, permuto recibo menor precio. Don Bosco 40.
15|4|C|474|19|4

VALIANT IV 1967. Unico por su estado. Vendo - Permuto. Ituzaingó 2925. Tel. 216530.
17|4|T|04382|18|4

VENDO Peugeot 404 G.P. mod. 74 contado únicamente $ 750.000. Bº Minetti. Calle III Nº 585. Benegas. (Godoy Cruz).
17|4|C|447|18|4

VENDO camioneta Chevrolet Diesel de fábrica mod 67 $ 500.000. Círculo Citroen 4 cuotas vencidas $ 6.000 Moto Super 5 125 c.c. $ 60.000. Carril Barrancas s/n. Bicletería Robledo.
17|4|F|61508|18|4

VENDO camioneta Dodge doble cabina mod. 65. Tratar F. Alcorta 161. Godoy Cruz.
17|4|F|57361|18|4

VENDO cupé Torino mod. 67, muy buen estado, standard de fábrica. Tratar: Figueroa Alcorta 658. G. C. Mza. Tel. 222619.
17|4|F|57358|18|4

VENDO Torino 4 puertas mod. 69, único por su estado; verlo es comprarlo Tratar: Figueroa Alcorta 658. G. C. Mza. Tel. 222619.
17|4|F|57356|18|4

VENDO o permuto motor Diesel 4 cilindros. Luzuriaga 821. Mendoza.
17|4|T|04411|18|4

VENDO motor Perkins 105 H.P. Nuevo. Tel. 262986.
17|4|C|717|18|4

VENDO tanque 6.200 litros. Andes Automotores. O'Brien y Alberdi. San José.
17|4|F|61423|17|4

VENDO cubiertas en buen estado 1.200 x 20. F. M. Esquiú 823. - Ciudad.
17|4|C|606|18|4

VENDO Renault 850 - 1970, ocasión. R. Escalada 1156. Dgo. - Gllén.
17|4|C|656|18|4

VENDO contado Fiat 600 R modelo 71. Excelente estado. Tratar: Avda. España esq. Montevideo. Flores Meryland.
17|4|C|676|17|4

VENDO o permuto Renault 12 - 73; Renault 12 - 71; Fiat 1600 - 71; Renault 6 - 73; Coupé Chevy 72; Fiat 128 - 71. Atiendo sábado todo el día. Espejo 519. Ciudad.
17|4|C|641|17|4

VENDO 2 cubiertas 750 - 20. Beltrán 2740 Las Heras, altura Independencia 900.
17|4|C|820|17|4

VENDO Fiat 600, modelo 67, muy bueno. Arístides Villanueva 310. Ciudad.
17|4|C|780|17|4

VALIANT II, 1963, motor 0 km., vendo al contado o recibo propiedad, mayor o menor precio. Sr. Sinatra. Los Pescadores 1153. Ciudad. Sábado y Domingo.
17|4|C|786|17|4

VENDO Fiat 1100, modelo 63 o permuto. Jorge Newbery 158. Cdad.
17|4|C|830|17|4

ZANELLA Ponderosa, vendo, permuto autito, diferencia convenir. Sobremonte 791. Ciudad.
17|4|C|603|19|4

VENTAS VARIAS

A - TRAJES, vestidos, pantalones. tapados. San Lorenzo 1797. Barrio Sarmiento. Guaymallén.
12|4|C|305|19|4

A FABRICA estanterías Morwin, ofrece mejor calidad, precio y financiación, vitrinas, mostradores, sillas ,escritorios. Alto S. R.L., San Martín 520, Godoy Cruz, Tel. 220308.
2|4|C|816|2|5

A OFERTAS estantería metálica de 1,80 x 2 mts.; 10 estantes con refuerzos. 3 cuotas iguales de $ 3.510 sin interés. Góndolas, exhibidores, vitrinas, etc. - Pettazzi Hnos. Ituzaingó 2454. T. 251406.
15|4|C|366|617|22|4

A AHORRAR, estanterías metálicas, oferta desde $ 4.500, dos metros alto, cinco estantes mostradores, vitrinas, exhibidores, créditos, San Martín 2614, Cdad.
11|4|C|495|496|18|4

A MESA de dibujo, 1,5 x 1 m., c| cab., buen estado, vendo pesos 14.000. Maipú 281. Ciudad.
17|4|C|599|17|4

ALAMO rollizos y pulgadas; pinotea 3" x 6" vende Ayende. Roca 3647. Villa Nueva.
17|4|F|61498|17|4

ALAMBRE parral usado vende Ayende. Roca 3647. Villa Nueva.
17|4|F|61497|17|4

BALANZAS, heladeras, estanterías metálicas, vitrinas, mostradores. exhibidores, nuevos, usados. - Créditos. San Martín 2614. Teléfono 251749. 3|2|F|14633 Pte.|D

BIANCHI legítima, balanzas, hornos, embutidoras hidráulicas, etc. directo fábrica. - Teléfono 243280. 30|3|F|56942|30|4

CORTINAS americanas, fabricación y colocación inmediatas. - Tel. 216489. 17|4|C|776|25|4

CACHORRITOS Setters Irlandés, 30 días, la raza más completa: guardia, compañía y cacerías - precio promoción. - Ituzaingó 2272 - Ciudad. 17|4|C|803|17|4

DORMITORIO matrimonial americano cedro y mesa redonda fórmica, 6 sillas. Impecables. - Vendo. Callejón Villanueva 629 altura Bolivia Ciudad.
17|4|C|813|17|4

ESTANTERIAS metálicas modulares, exhibidores. Financiación Fábrica. 9 de Julio 1733 Teléfono 216535. 2|1|F|20036 Pte.

EQUIPO refrigeración motor 2 H.P. llenadora de sifones, soldadura eléctrica 200 Amp. bifásica, bicicletas rodado 28. Combinado estereofónico 2 bafles, básculas, balanzas, mostradores, portón labrado español. Coronel Díaz 261. Cdad. 17|4|C|765|17|4

FILMADORA Super 8 importada y artículos varios, por ausentarme. Cobo 1530. Dorrego.
17|4|T|4351|19|4|D

HORMIGONERAS varias medidas con financiación. Güemes y Pellegrini. San José.
12|4|C|634|22|4

HELADERAS, mostrador, sillas, banquetas, heladeras, 6 puertas, carnicera 154, cortadoras flambres, liquidamos, 6 estantes modulares especiales para jugueterías, tiendas, placares. cajas registradoras, San Martín 2614.
11|4|C|495|496|18|4|D

LIQUIDO roperos, camas turcas, escritorios, útiles hogar. Corrientes 452. Ciudad.
14|4|C|005|20|4

MUEBLES de cocina de lujo, mesadas todo tipo, piletas, cocinas, lavarropas, compare precios, facilidades. Alberdi 143, Ciudad. Teléfono 257317.
20|3|C|237|22|4

MOTOS: traiganos su cilindro, rectificación 24 hs. Matienzo y Costanera. Pedro Molina.
15|4|C|309|16|4

MAQUINA escribir Remington - Rapid - Riter, 130 espacios. - $ 45.000,00. San Martín 1035. Departamento 55. 17|4|F|61582|17|4

OPORTUNIDAD contado vendo televisor Motorola 19', buen estado. Sargento Cabral 481. Godoy Cruz. Mza. 17|4|C|683|17|4

OPORTUNIDAD: vendo 1 pista comercial de automodelismo, 3 metegoles, 1 billar y 2 billargol y una carpa Apache para 4 personas. 25 de Mayo 1046. - Godoy Cruz. De 9 a 13.
17|4|C|727|728|18|4

PUERTAS de cedro c|postigos $ 700 c|u., ventanas c|celosías metálicas $ 60 kilo; ventiluz c|marcos pino $ 800 c|u. pinotea $ 10 pulgada y muchos artículos más. - Carril Nacional 5.700. Barrio Escorihuela. 17|4|C|635|25|4

PULIDORA granito, mármol, monofásica, parte contado y permuta materiales construcción. - Total 120.000. Viamonte 1140. - San José. 17|4|C|550|18|4

PIANO alemán vendo. Benielli 2220 esq. Moldes, 6ª Sección.
17|4|C|328|17|4

PORTONES, rejas, mamparas, parrales, herrería de obra en general. Orlando Távano. Aristóbulo del Valle 660 Ciudad. Tels.: 216043 y 250648.
17|4|C|800|18|4

RIPIO, arena llame al Tel. 245746.
15|4|C|306|307|18|4|D

REGALO juego de living tapizado en tela. Arenales 404. Villa Nueva.
17|4|T|4417|17|4

ROPITAS para niños fabricamos. Av. de Acceso Este 2890, lado norte, casi Sarmiento, Villa Nueva. Atención de lunes a viernes de 8.30 a 12.30.
17|4|C|718|18|4

SE VENDEN cachorros Boxer 30 días. Tratar: Beltrán 361. Godoy Cruz.
17|4|C|732|733|17|4|D

TELEVISORES directo de fábrica entrega inmediata mayor y menor. R. Ortiz. Salta 2818 Mza.
14|4|C|115|16|4

VENDO perrito Doverman enano. Moreno 264, Pedro Molina, Guaymallén.
15|4|T|04373|16|4

VENDO 140 chapas usadas de zinc de 3 metros. Maipú 147, ciudad.
15|4|T|4387|18|4

VENDO heladera vitrina y cortadora de fiambre. Barrio SOEVA Sur, Manzana H. Casa 1. Benegas. Godoy Cruz.
17|4|F|57366|17|4

VENDO compresor de 1/4 H. P. Granaderos de San Martín 2687. Bº Sarmiento. Guaymallén.
17|4|T|4400|18|4

VENDO juego Peluquería damas, facilidades, permutas. San Martín 2606. Méndez.
17|4|C|699|19|4

VENDO compresor 2 H. P. completo s|n. Rivadavia 1122. San José. Gllén.
17|4|C|648|18|4

VENDO cámaras fotográficas Minolta SRT 101, y Konica y televisor Panasonic. R. Sanzin 1571. G. Cruz.
17|4|C|647|17|4

VENDO perrita Chihuahua legítima. Cobo 1530. Dorrego.
17|4|T|4350|19|4|D

VENDO eje con dos ruedas armadas y elásticos. Salta 683. Godoy Cruz.
17|4|F|57336|17|4

VENDO botines Mastrosanto, Anorak doble impermeable, colchón de gomapluma y mochila con carguero. Tel. 246651.
17|4|C|419|18|4

VENDO calefón Aurora térmico 110 litros, sin uso. 38.000 contado y heladera familiar en perfecto estado. $ 25.000. Mitre 2616. Cdad.
17|4|C|335|17|4

VENDO garlopa alemana 2.15 x 0.40 recibo madera y efectivo. Lisandro Moyano 694. Las Heras.
17|4|C|000|17|4

VENDO juego living, puerta, ventana, lámpara, llantas gomas, - portaequipaje. Lavalle 704 Local 3 San José. 243820.
17|4|C|789|17|4

Combinados, Cambiadores y Televisores

A ¿TV o combinado descompuesto? Llame Tel. 240350 - 217549. Reparaciones a domicilio sin recargos.
15|4|C|344|19|4

CAMBIE el tubo de su televisor y páguelo a crédito. Garibaldi 374. Tel. 248066. 10|8|F|81631|Pte.

CASSETTES, cambio nuevos por usados, reparaciones, ventas. - San Martín 1450. Las Heras.
17|4|F|61430|23|4

Compras Varias

A TRAJE, camisa, pantalones, zapatos, ropa de señoras, niños, bicicletas, colchones lana. Teléfono 262324. Guajardo.
11|4|C|305|18|4

A, SELLA, Martilleros. Tel. 247447 Tiburcio Benegas 776, ofrezca muebles, artículos hogar, maquinas usadas. - Dinero en el acto. 11|2|F|36991|Pte

A - BENTURINO - Martillero. Teléfono 248730 y 244335. Av. Colón 669. Ofrezca muebles, antigüedades, artículos de hogar Anticipo dinero. 2|1|F|7828|Pte

"A-A". AMITRANO - Martillero Tel. 247711. Arístides Villanueva Nº 332, ofrezca muebles, antigüedades, maquinarias, artículos generales. Pagamos mejor. Anticipamos dinero. 9|6|F|12224|Pte

COMPRO damajuanas grande con esqueletos madera, envases tanques o bidones plástico grandes, bolsas y productos químicos. Droguería Bermejo. San Martín 1089, G. Cruz. Tel. 223172
24|3|F|55674|19|

COMPRO chatarra metales, vehículos para desarmar, motores lavarropas, televisores. Teléfono 261743. 9|4|C|611|24|

(Más avisos en la Pág. siguiente

José Buzio Ltda. S.A.

Av. SAN MARTIN 621/41 - CAPITAL

Av. BANDERA DE LOS ANDES 4399 VILLA NUEVA

APAREJO	para 1.250 kg. a cable LUG-ALL	$ 9.360
APAREJO	para 2.000 kg. a cable LUG-ALL	$ 15.120
APAREJO	para 500 kg., a cadena, 3 m. ..	$ 13.300
MARTILLO	galponero imp. Solange	$ 365
LLAVES	combinadas Bahco 12 mm.	$ 180
LLAVES	combinadas Bahco 25 mm.	$ 460
ALICATE	aislado importado de 6"	$ 470
ALICATE	curvo media caña, alemán	$ 765
SOGA	plástica de 4 mm.	$ 7
SOGA	plástica de 6 mm.	$ 14
LLAVE	ajustable de 6" Zubiondo	$ 590
LLAVE	ajustable Bahco de 4"	$ 300
PALAS	de palear Disco	$ 870
PALAS	de puntear El Casildense	$ 1.340

y como siempre, extenso surtido en Herramientas Nacionales e Importadas, Herrajes para Puertas y Ventanas y demás imposible de detallar.

SUPERCAUCH para techos y carrocerías

14|4|C|196|16|4

ACEITUNAS LAUR

TERCERA GENERACION ELABORANDO UN PRODUCTO NOBLE ACEITE DE OLIVA

LAUR

Comunicamos a nuestros clientes y demás productores de ACEITUNAS de las variedades aceiteras y criollas dañadas o descartes, que somos compradores de pequeñas y grandes partidas AL CONTADO, estamos organizados para hacer cosechas, facilitamos cajas. - Aconsejamos a los productores esperar la iniciación de cosecha para fijar o dar base en el precio. Elaboramos también aceite para terceros. - Tratar directamente en Fábrica, calle VIDELA ARANDA s/n. - CRUZ DE PIEDRA - MAIPU MENDOZA, "LAUR OLIVICOLA y VITIVINICOLA S.R. Ltda., de 16 a 19 hs. todos los días a partir del 26 del corriente mes.

11|4|F|60222|18|4-A

Cemento Hércules

La bolsa de 50 kgs., precio de venta al público ..... $ 380.-

Comercial Perito Moreno

Perito Moreno 600 - Godoy Cruz - Tel. 226185 - Mza.

VINO NUEVO

común, 200.000 litros elaborados en prestigiosa bodega de Maipú. - Vendo. Tel. 291481. Lunes de 9 a 19 horas.

17|4|C|443|17|4

VENDO

HERMOSA FINCA

En Jocolí, 20 hectáreas Espaldero, derecho de agua, 50 hectáreas ... veladas, lista para la siembra 2 hectáreas campo. Tratar Rioja 7... Ciudad.

17|4|C|744|18|

CUERO

CHAQUETAS, GABANES, TAPADOS de napa, gamuza, gamuzas, prendas para ambos sexos. Boulogne Sur Mer 1677 - Inclus. Sábado de 8,30 a 13 hs.

31|3|C|113|27|4

ORO

Joyería BASSO

PAGO $ 71.000 Gr. Of. RESCATO POLIZAS SAN JUAN 1359

13|4|C|825|20|4

RIVADAVIA

BOBINAJES ROSE LI

Trabajos rápidos y garantidos - Compro y Vendo motores eléctricos. Vendo motor de Bombeo 25 H.P. Recién reparado

SARMIENTO 452 — RIVADAVIA

17|4|C|672|18|4

EMILIO BENTURINO

Av. Colón 669 - Mendoza — Martillero Público — Tels. 248730 - 244335

POR ORDEN DE VARIOS CONSIGNATARIOS:

GRAN REMATE SIN BASE

HOY SABADO a las 15,00 Hs.

en: AVDA. COLON 669 - MENDOZA

MUEBLES Y VARIOS: Juegos de dormitorios español y otros. Roperos. Toilet. Cómodas. Mesas de luz. Camas varias, nuevas y usadas. Colchones poliester y otros nuevos y usados. Juegos de comedores. Mesas redondas y rectangulares en madera y otras en nerolite nuevas. Aparadores de comedor y de cocina. Modulares. Cantidad de sillas de hierro y bratina nuevas y otras. Vitrina de mercería con cajonera. Gran mesa de sala Renacimiento. Vitrina de consultorio médico. Escritorios varios. Biblioteca. Metegol. Cunas. Juegos de living. Sillones. Placard de 1 metro con baulera. Juegos de jardín. Etc.

Art. del Hogar y Varios: Televisores. Heladeras. Lavarropas. Gran combinado como nuevo. Cocinas. Calefones. Aspiradoras. Licuadoras. Mesada de cocina en acero inoxidable y otra en granito. Botiquín. Fuentones. Acoplado para auto. Cúpula para Rastrojero. Ruedas completas para Valiant. 25 mts. de parquet. Bicicletas. Máquina de calcular eléctrica. Batería de cocina en acero inoxidable. Estufas. 600 Kgs. de alambre de viña usado. Ropas varias. Apliques. Arañas. Espejos marco dorado. Reloj de taxi. Etc.

VISITE EXPOSICION HASTA HORA DE REMATE

MARTILLAN: E. BENTURINO y L. H. TRIONE

17|4|F|61519|17|4

Oportunidad

FINCA 160 HAS. TOTAL

60 Has. duraznos fáb. / Exp. Producción 1.000.000 de Kgs. Valor m$n. 1.800.000.000
40 Has. tierra para chacra. Valor m$n. 80.000.000
60 Has. tierra pareja en blanco. Valor m$n. 36.000.000.
2 perforaciones 10"/8" Electro bomba profundidad. Valor m$n. 600.000.000.
2 tractores Fiat-Deutz Imp. completos, roto, pulverizadoras, etc. Valor m$n 120.000.000
3 casas antisísmicas, 1 patronal. Valor m$n. 150.000.000.

VALOR REAL m$n 2.786.000.000

Por división de Condominio vendemos en

$ 1.400 millones

50% al Contado y 6 meses. Se reciben ofertas contado total. Interesados llamar al TELEF. 247575

17|4|F|61471|17|4

ORO

COMPRAMOS MEJOR PRECIO A PARTICULARES Y COMERCIANTES

GALERIA TONSA - LOCAL A-14

10|11|F|25526 Pte

PESCADORES

LINEAS ARMADAS POR PROFESIONALES

Dorado $ 350. Pejerrey $ 70. Trucha $ 50. Carpa $ 70. Perca $ 70. Corvina Negra $ 100. Caja con 10 cucharas para Trucha $ 2.500. Caña fibra de vidrio con reel Tiberian y 100 metros nylon $ 1.990. Caña para Troling, fibra de vidrio con reel calador 450 y 200 metros nylon 0,50 $ 3.700. Cañas varias colihue a elegir $ 339 c/u.

Caja armada para regalo, con boyas, anzuelos, trabas, plomadas, etc. $ 835.

DEPORTES PERITO MORENO

PERITO MORENO 600 - G. CRUZ - T. 226464 - Mza.

15|4|F|57332|18|4

Prevéngase de NEMATODOS y HONGOS

CURE SUS SEMILLAS DE AJOS

Con FOSDRIN y K-PTAN

AGROCAR S. R. L. JOSE V. ZAPATA y RIOJA TEL. 242911 — MENDOZA

17|4|F|61472|17|4

VENDO

PELUQUERIA

9 de Julio 784 - Ciudad

Horario de Comercio

17|4|C|708|17|4

TELEFUNKEN

Grabador - reproductor profesional, importado, Stereofónico - Monoaural, micrófonos, accesorios, bafles, vendo o permuto

TELEFONO 258790

17|4|C|702|17|4

Tablones Usados

Para Construcción Compro 2" x 12" x 5,00 m.

Monseñor Verdaguer 328 Tel. 249606 - Mendoza

17|4|C|671|18|4

Quinta Sección

AVELLANEDA 166 Propietario Vende hermoso piso interior único, planta alta 120 m2. 3 dormitorios, dependencias, terraza jardín exclusiva. T. 250156. Mañana y tarde

17|4|C|729|18|4

SE REQUIERE

MECANICO Experimentado

REPARACION MOTORES - BOMBAS

Referencias Poste Restante N. N. Nº 19 Diario LOS ANDES.

17|4|C|719|18|4

IMPORTANTE EMPRESA EN EXPANSION NECESITA

JEFE ADMINISTRATIVO

REQUISITOS: Título de Contador Público Nacional Experiencia en puesto similar. Dedicación Full-Time.

SE OFRFECE: Excelente remuneración inicial. Perspectivas de progreso inmediato. Escribir detallando antecedentes, referencias y pretensiones a: S.F.G. (4) Poste Restante Diario LOS ANDES.

17|4|C|658|18|4

ESTACION DE SERVICIO

VENDO ZONA GRAL. LAVALLE

INFORMES AL TELEFONO 293217 — HOY SABADO Y MAÑANA DOMINGO, DE 8 A 12 Y DE 16 A 20 HORAS.

17|4|C|601|18|4

POLLOS TERMINADOS

— LOS MEJORES PRECIOS — POR MAYOR Y MENOR AVICOLA ACONCAGUA

Tres Carabelas 102, San Francisco del Monte, Guaymallén, Mendoza. Tels. 215335 - 216248

17|4|C|805|17|4

Vendo Contado

PEUGEOT 504

XE Modelo 1973

FLAMANTE - PRIMERA MANO

María Curie 6066 - Bº Santa Ana - Guaymallén.

17|4|F|61602|18|4

RESTAURANT

DE PRIMERA

Aire acondicionado, pleno centro

VENDO:

Recibo Automotor

Teléfono 217785

17|4|C|722|17|4

HORNO ARRUE VIAL

VENDE

CATERPILLAR D 322 - TRITURADORA PORTATIL - o Hs.
SIAM PAYLOADER - CARGADORA FRONTAL H 60 - 3
CATERPILLAR D 7 - 17 A - SER. 19000
CAMIONES - TRACTORES - CAMIONETAS

CATAMARCA 237 — CORDOBA

17|4|C|679|17|4

SE NECESITAN

1/2 OFICIALES Y OFICIALES ELECTRICISTAS

Manuel Moreno 334 - G. Cruz

Sábado de 8 a 12 hs.

17|4|F|57343|17|4

COLOCADORES DE MOSAICOS GRANITICOS Y CERAMICOS

Obra Calle San Juan al 700 esq. República de Siria

SE NECESITAN

17|4|T|04418|17|4

PLEGADORA de CHAPAS

Largo 2,45 con motor inversor VENDO

Abraham Lincols 686 - Las Heras

17|4|C|737|17|4

Vendo Preciosos Cachorros

COLLIE (Lassie) perfectas características, padres a la vista, edad 60 días. - Espejo 953 - Dorrego

17|4|T|04414|17|4

MAQUINISTAS

Para: Topadora

Motoniveladora - Retroexcavadora

Necesitamos. Presentarse con antecedentes en:

COLON 251 — MENDOZA

17|4|F|61478|19|4

PICAPEDREROS

NECESITAMOS PRESENTARSE EN:

DALVIAN S. A. — Colón 251 — Mendoza

17|4|F|61481|19|4

HUEVOS de PASCUA

VENTA POR MAYOR Y MENOR

DEPOSITO SALTA

URQUIZA 202 esq. SALTA — MENDOZA

17|4|T|04412|17|4

DISPONGO

DOS CAMIONES

Para acarreo uva 550 tachos cada uno. Roque Sáenz Peña 34. Teléf. 980827 - LUJAN.

17|4|F|61604|18|4

FIAT 128

Familiar 1975

Estado nuevo, 7.000 Kms. Vendo, permuto. - Recibo materiales de construcción. - Vicente Gil 738, Ciudad.

17|4|C|812|17|4

PERFORADORA SACA TESTIGO

Minera Capacidad 250 mts. U.S.A. VENDO: Santa Fe 161 - Ciudad

15|4|C|619|17|4|AD

FIAT 128

Mod. 1971 y 1973

VENDO

Pedernera 1291. S. José. Gllén

17|4|C|784|18|4

Oficina Céntrica

Con teléfonos, amoblada, acondicionador de aire, alfombrada, dos ambientes, baño etc. Vendo o permuto por departamento o casa en Mar del Plata. Teléfono 259782.

17|4|C|807|18|4

COCINERA NECESITO

PARA GAMELA EN "25 DE MAYO" SAN RAFAEL

Tratar HOY en: Renato Sanzin 1299 - Godoy Cruz - Tel. 221672. Lunes en: Campamento "Los Reyunos" - 25 de Mayo - San Rafael. Teléf. 25341 - San Rafael.

17|4|F|61601|17|4

JEEP IKA

Doble tracción, modelo 1969, nuevo. Para entendidos. Tratar sábado de tarde y domingo de mañana. Marcos Sastre 1253. 2º Barrio Empleados de Comercio, Godoy Cruz.

17|4|C|801|18|4

Soberbia Finca

Vendo Zona Este

26 Ha. de primera, parral y espalderos, derecho de agua y pozo, electricidad, 2 casas.

Tratar:

Presbítero Olguín 575

Tel. 42693 - Rivadavia - Mza.

17|4|F|61445|17|4

Atención Propietarios

EFECTUAMOS REFACCIONES EN GENERAL

Cocheras, cierres, azulejos, pisos. Aceptamos vehículos como parte contado. Facilidades de pago. No somos intermediarios. Chacabuco 1659, G. Cruz. Tel. 245919 - S. Galdame.

17|4|C|823|17|4

OPEL '75

VENDO o PERMUTO

DERQUI 247 - GODOY CRUZ

17|4|C|837|17|4

LA CASA DEL FILTRO S.A.

FILTROS

JOSE V. ZAPATA 207 TEL. 245777-245960

AVISOS CLASIFICADOS

(Viene de la Pág. anterior)

Compras Varias

COMPRO contado motores eléctricos, amoladoras, compresores, agujereadoras de banco, soldadoras, bobinados rápidos. San Martín 359 - Las Heras.

15|4|C|440|27|4

"FERIA Americana" compra tapados, blazer, guardapolvos, buen estado. Teléf. 223723.

17|4|C|594|595|17|4

Ocupaciones Varias Pedidas

A OFICIAL carpintero, con experiencia, para encargado de fábrica necesitamos. Godoy Cruz 378, San José. Guaymallén.

17|4|T|04395|18|4

A OFICIALES carpinteros se necesitan, con experiencia y referencias. Godoy Cruz 378, San José. Guaymallén.

17|4|T|04394|18|4

ABOGADO necesita chica dactilografía y limpieza escritorio. 25 de Mayo 666. Ciudad.

17|4|C|691|17|4

ADMINISTRATIVO, con experiencia en leyes laborales, impuestos y factura de nomenclador, pref. Bancario (jubilado). Enviar datos personales Pte. Rte. Diario LOS ANDES. J. S. (17).

17|4|F|61369|17|4

CAFETEROS necesitamos el mejor precio y calidad concesión canchas y box. Atención las 24 horas. Pedro Molina 775 Mendoza.

14|4|T|04312|16|4

CAPACITESE, cursos prácticos, diurnos y nocturnos. En corto tiempo adquirirá un oficio lucrativo. Máquinas y herramientas, soldadura, tornería, electricidad del automóvil. Fundación E.A.G., Juan G. Godoy 969 (altura calle Dorrego al 500), Guaymallén.

15|4|F|61186|23|4

COSTURERAS confecciones finas necesito, zona entre Maipú y Gutiérrez. Contestar Raquel. - Poste Restante (16). Diario LOS ANDES.

15|4|C|175|16|4

CONTRATISTA necesito compuesto de flia. reducida 3 personas en edad de trabajo para 12 Has. de viña y frutales en La Dormida, 2.500 qq. totalmente mecanizada. Inutil presentarse sin referencias de actuación anterior y experiencia. P. Mendocinas 304. G. Cruz. Mza. Sábado y Domingo.

17|4|C|821|822|17|4|D

CHOFER profesional, con recomendación se ofrece. Llamar domingo. Tel. 217317.

17|4|C|689|18|4

DACTILOGRAFA con conocimiento oficina, preferible, trámite del automotor necesito. Basile. - Bandera de los Andes 4169. Villa Nueva. Atención de 9 a 13.

17|4|T|04403|17|4

ENCARGADO para viña 50 Has. zona Este, indispensable capacidad y experiencia anterior en trabajo similar y manejo de personal. Sueldo y porcentaje. Enviar antecedentes detallando referencias personales y de trabajo. Poste Restante Z. (4). Diario LOS ANDES.

17|4|C|723|17|4

IMPORTANTE organización artículos de limpieza necesita incorporar viajante para comercios minoristas. Atendemos hoy y mañana de 8 a 13 y de 16 a 20 en Montecaseros 3063. Ciudad. Pagamos comisión diaria.

15|4|C|386|16|4

JOVEN necesito 14-15 años, estudio nocturno comercial para oficina, dactilógrafo c|Poste Restante LOS ANDES a J. C. (17).

15|4|C|524|18|4

MODISTA necesita camiseras a domicilio, sepan manejar máquinas industriales, hacer ropa en general. Tucumán 622. Dorrego.

17|4|T|04407|17|4

MUDANZAS Julián necesita ayudantes. Granaderos 1923 Ciudad. Micros 12 13, 16, 17, 3.

17|4|C|826|17|4|D

MOSAICOS, fábrica necesita oficiales, medio oficial, ayudantes. Araujo 514. Guaymallén.

17|4|F|61413|17|4

NECESITO peluquera competente. Presentarse jueves y sábado Carriego 998. Bº San Ignacio. Godoy Cruz.

15|4|T|4374|16|4

NECESITO oficiales chapistas. - Bandera de los Andes 1507. San José.

15|4|T|4342|18|4

NECESITO dos medio oficiales muebleros. Pueyrredón 150. G. Cruz.

15|4|C|353|16|4

NECESITO gomero, con amplias referencias. Dr. Moreno 2546 Las Heras.

17|4|T|04406|17|4

NECESITO medio oficial electricista adelantado. Presentarse en José M. Godoy Esq. Calle 5. Las Heras.

17|4|C|298|18|4

NECESITO mecánico para hacer trabajos de mantenimiento general de hotel. (Debe tener conocimientos de electricidad, plomería, sanitarios, varios). Presentarse en Amigorena Nro. 98. Mendoza.

17|4|F|61437|20|4

NECESITAMOS dos señoritas de muy buena preparación con conocimientos contables. Presentarse con documentos calle Isabel la Católica 307 Bº Bombal.

17|4|C|814|18|4

NECESITO joven de 16 a 19 años para acompañar viajante que resida en 3ra. Sección. Montecaseros 1535 Ciudad.

17|4|C|809|17|4

NECESITO bordadora a máquina. Tel. 218066.

17|4|T|4408|18|4

OFICIAL chapista necesito. 9 de Julio 3041, Ciudad.

15|4|C|469|18|4

OFICIAL mueblero y carpintero necesitamos. Jujuy 331. Teléf. 218393.

17|4|C|764|18|4

PANADERIA necesita facturero|a. Rodríguez 29. Maipú. Tel. 972820.

17|4|F|61510|18|4

SEÑORA o Srta. para cuidar enfermo, cama adentro. Tucumán 262, Dpto. 5, ciudad.

15|4|C|515|16|4

SE NECESITAN señoritas para promoción, buena presencia. - Presentarse de lunes a viernes en San Luis 487. Mza. De 8 a 12 y de 16 a 20 hs.

17|4|C|777|18|4

TRABAJADOR de viña, con conocimientos y experiencia, para zona Este. Escribir con datos personales, de trabajo y referencias a: Poste Restante Z-6. Diario LOS ANDES.

17|4|C|723|17|4

OFRECIDAS

DISPONGO camioneta p/cualquier trabajo. Hipólito Yrigoyen 185. Las Heras.

17|4|C|037|17|4

OFREZCOME trabajar de mañana en cobranzas, gestiones generales, oficina, recepcionista, secretario ejecutivo, acompañante u otro trabajo. Reúno condiciones. Referencias personales y comerciales. Edad 31. - C. C. 770. Correo Central. Mendoza.

17|4|C|351|18|4

OFRECESE Srta. buena presencia, para trabajar en comercio, recepcionista. Teléf. 254079.

17|4|C|362|18|4

SE OFRECE parrillero, con experiencia. Tel. 227048.

17|4|C|543|17|4

SE OFRECE contratista para viña o trabajar al día. San Martín 2814 Ciudad.

17|4|C|804|18|4

TECNICO electricista, mantenimiento industrias, reparaciones alumbrados, fuerza. T. 217598. Atención 9-11 y 19-21 hs.

11|4|C|372|18|4

TRABAJO torno, ½ día, a porcentaje conveniente. General Paz 365. Cdad.

17|4|C|652|17|4

Ofrecidos Varios

A - DESAGOTE pozos, cámaras sépticas, destape cañerías. "La Higiénica". - Brandsen 1344 - Dorrego. Teléfono 291126.

11|3|C|687|19|4

A DESAGOTE, pozos, cámaras sépticas, destapes cloacales. "La Moderna". Teléfono 243865.

5|4|C|638|6|5

A DESTAPAR cloacas, desagües, calefones gas, plomería. "Trabajos agrantidos". Tel. 250617.

3|10,F,39365|Pte.

A DOMICILIO reparaciones, lavarropas, calefones instantáneos, estufas, cocinas, plomerías. Urgencia. Roca 355. Teléf. 248250 - 216496.

13|4|T|04270|19|4

A DESTAPAR cloacas, cañerías, calefones, plomería. Tel. 242948. J. B. Justo 564 Godoy Cruz.

17|4|C|711|23|4

A DESAGOTE pozos, cámaras sépticas, limpieza cañerías. UNIMEV. Teléfono 261745.

16|10|F|99829|Pte.

A HELADERAS, lavarropas, reparaciones garantidas. - Cayetano Silva 2938 - Ciudad - Tel. 250471

21|1|C|465|23|4

A DESTAPAR cloacas, albañil, plomero, arreglo calefones. Albañilería en general. T. 223449-240058

19|3|C|02|24|4

"A. CALEFONES" a gas exclusivamente, reparamos instantáneos y térmicos. Santa Fe 238. C. T. 258853 - 261408.

29|3|C|736|29|4

A MAQUINAS de coser, arreglos garantizados, taller integral. Visitas domiciliarias. Lamadrid 430 Teléfono 249178.

10|4|C|929|16|4

A SU ELECTRICISTA llame service, reparaciones. Tel. 254779.

12|4|C|411|20|4

A DOMICILIO se ofrece plomero servicio rápido. Tel. 259929 y 220322.

12|4|C|280|16|4

A PLASTIFICAR, pulir, encerar pisos madera, pintar casas, plomero, gasista. Llame teléfono 250482.

14|4|C|56|14|5

A ELECTRICIDAD Ortiz instalaciones, reparaciones Service. - Trabajos garantidos. - 245273 y 290345.

14|4|C|096|19|4

A REPARACIONES artefactos eléctricos a domicilio. Teléf. 243095.

14|4|C|210|16|4

ALBAÑILERIA, cloacas, gas, electricidad, impermeabilización de techos, cierre de terrenos, colocación de baldosas y Azulejos. T. 215744.

7|4|C|143|16|4

COLCHONERO a domicilio, lana, pullman, arreglamos camas, estiramos elásticos, cotín. T. 258860.

2|4|C|690|2|5

CIELORRASOS premoldeados de yeso rápida colocación, económicos, garantidos. Créditos. - Tel. 248874.

7|4|C|068|16|4

CONSTRUCTORA casas, ampliaciones, planos. Varios. Cloacas. Urquiza 69, 254883. Batalla Berger.

17|4|C|823|17|4

DESTAPE cañerías en el acto. Cloaquista matriculado. Service. Teléfono 245721.

7|4|C|992|22|4

EMPRESA pintura. Precios módicos. Seriedad. Rapidez. Salpicrete. Tel. 256348.

14|4|C|52|19|4

PLACARES y modulares se hacen a medida. Confraternidad Ferroviaria 585. Paraguay altura 3090, Ciudad.

13|4|T|4232|29|4

PICAPEDRERO azulejos mosaicos, albañilería general. Trabajos rápidos, responsabilidad. Teléfono 230777.

13|4|C|879|20|4

REPARAMOS motores y artefactos eléctricos a la industria y negocios. Poste Restante A. B. (14) Diario LOS ANDES.

14|4|C|131|18|4

SERVICE Guzzanti se arreglan puertas, ventanas y portones en el día. Se hacen placares de todo tipo en 24 horas. Transformamos su ropero en placard. Carpintería de obra. Teléfono 248493. Olegario Andrade 815 - Ciudad.

14|4|T|4310|24|4

Educacionales

ALUMNOS primarios y secundarios con problemas de aprendizaje, clases domiciliarias. Tel. 218132. 16 a 20 hs. Libertad 186, Godoy Cruz.

13|4|C|754|759|20|4

PROFESORES preparan alumnos secundarios, Física, Química Matemáticas, Contabilidad. - Tel. 241614.

17|4|C|659|17|4

GUARDERIAS

SEÑORA mamá: Trabaje tranquila, nosotras cuidamos a su bebé. Alicia y Mascota. Martínez de Rosas 1737. Telfs. 254160 - 246688.

17|4|C|368|18|4

CASAS RODANTES Y EMBARCACIONES

A ANDINA casas rodantes. Anzorena 335, Godoy Cruz.

7|4|F|59369|30|4

UN REGALO, vendo carrocería furgón grande, ideal para casillas de empresas. Maza 852. Tel. 223968.

17|4|C|611|17|4

Ley 11867

LEY 11867: Comunícase que Francisco Barceló y Delia Nieto de Barceló rescinden contrato de sociedad "Hotel Cuyo" con domicilio en calle Remedios Escalada de San Martín Nº 1761 de Ciudad, y transfieren o venden todos sus derechos y acciones. Reclamos de Ley, mismo domicilio.

13|4|C|844|18|4

Pensión y Piezas Amobladas

A CABALLEROS, alojamiento compartido ofrece familia. Corrientes 333.

14|4|C|182|16|4

ALQUILO habitación amoblada. - Catamarca 259.

17|4|C|709|18|4

ALQUILO habitación amoblada c| derecho cocina a matrimonio. - Alte. Brown 1454 Godoy Cruz.

17|4|C|782|17|4

DISPONGO de habitaciones, con derecho a cocina y teléfono. José Federico Moreno 1378. Ciudad.

17|4|C|678|17|4

EN PLENO centro, casa de Flia., doy habitación para tres Srtas. o caballeros. Juan B. Justo 517. Dpto. 2. Cdad.

17|4|C|618|17|4

HOSPEDAJE caballeros a compartir, 1 cuadra facultad. Aristides Villanueva 570.

15|4|T|4336|16|4

OFREZCO hospedaje matrimonio sin hijos, con derecho a cocina. Rufino Ortega 262. Dpto. 2. Ciudad.

17|4|C|657|17|4

RESIDENCIAL dispone habitaciones para caballeros y señoritas, amplias comodidades. Santiago del Estero 164. Tel. 230762.

15|4|C|436|18|4

SEÑORITAS estudiantes, señoras respetables doy alojamiento con| sin media pensión. T. 246896, familia.

15|4|C|463|18|4

VIANDAS a domicilio - comidas caseras. Tel. 241441.

10|4|C|977|16|4

VIANDAS a domicilio, comidas caseras. Espejo 772. Cdad.

17|4|C|649|17|4

Arriendos y Cambios

A $ 40.000 único departamento estrenar c|garaje, 1er. piso, cerca de ASA. Lcomedor, 3 dormitorios c|placares, cocina c|artefactos, 2 baños, d|servicio, patio. - Provivienda. Perú 1214.

17|4|F|61393|17|4

ALQUILO casa con dos salones para negocio, a dos cuadras calle S. Martín. Almirante Brown 1121, tratar: viernes y sábado.

15|4|C|475|16|4

ALQUILO salón esquina, ideal depósito, cuarta sección. 800.000 mensuales. José Federico Moreno 1575.

15|4|F|61265|18|4

ALQUILO habitación, cocina y baño. Pellegrini 724. Godoy Cruz.

17|4|T|04401|17|4

ALQUILO departamento de categoría. Tel. 247995.

17|4|C|705|17|4

ALQUILO oficina vendiendo los muebles de la misma. Lavalle 704 - Local 3 - San José. 243820

17|4|C|789|17|4

ALQUILO por temporada, céntrico y lindo departamento, amoblado $ 22.000. Tel. 214072.

17|4|C|829|17|4

ALQUILO departamento ciudad, 2 dormitorios, comedor, patio, pesos 15.000 mensuales. Convenio 6 meses. Exigimos pago total adelantado. 260462

17|4|C|836|17|4

BUSCO alquilar garaje en barrio, buena garantía, tratar teléfono 291269.

14|4|C|304|305|16|4|AD

BUENOS AIRES y Rioja, alquilo salón a estrenar, Teléfono 217785.

17|4|C|621|17|4

BUSCO alquilar modesta casa en San José, Dorrego, Villa Hipódromo, Las Heras, Villa Nueva. Tel. 215582.

17|4|C|544|17|4

BUSCO me transfieran alquiler vivienda chica - grande, también aceptaría contrato vencido inclusive demandado. Llave convenir, máxima reserva. Jorge Calle 208 - Ciudad.

17|4|C|792|17|4

CASA 2 plantas living, 3 dormitorios, 2 baños, cocina comedor, cochera. Teléfono 240282.

14|4|C|053|16|4

DUEÑO alquila casa grande, antigua, entrada camiones, ciudad, con teléfono 244465. $ 18.000.

17|4|C|692|17|4

DUEÑO alquila departamento céntrico, un dormitorio. Tel. 254857.

17|4|C|734|17|4

DEPARTAMENTO interno amoblado, grande, con o sin teléfono, año adelantado. T. 252267.

17|4|C|779|17|4

DUEÑOS alquilan departamento antisísmico, 2 dormitorios, cocina comedor, $ 15.000. Cobo 940, Dorrego.

17|1|4|C|832|17|4

NECESITO alquilar, sin intermediario, pago hasta $ 6.000 - 7.000, casa chica o departamento chico. Llamar Tel. 214619, de 8,30 a 10 horas.

17|4|C|731|17|4

Servicio Doméstico Pedidos

A EMPLEADA entienda cocina sencilla, muy buen sueldo. Avenida España 1148, 2º "A".

15|4|C|398|16|4

Arriendos y Cambios

A EMPLEADA con retiro o cama adentro, sin cocina, referencias Av. España 713, 2º Piso. Te... 218643.

17|4|T|04416|17|4

A EMPLEADA responsable, para atender 2 personas, quehaceres domésticos, buen sueldo, indispensable referencias, cama adentro. Allayme 852 esqina Godoy Cruz. San José, Gllén.

17|4|F|61409|18|4

EMPLEADA ½ día limpieza y planchado. - Pedro B. Palacios 1260, entre Lavalle y Catamarca.

15|4|F|61176|16|4

EMPLEADA, jovencita, cama adentro, buen sueldo, referencias. - Necochea 364, 4º Piso. Dpto. A Ciudad.

15|4|C|233|16|4

EMPLEADA competente, ½ día con documentos, para persona mayor, en Barrio Gráfico (preferible viviendo cerca: Barrio de Comercio, Virgen del Valle). - Hablar a mediodía al Tel. 226631. Buen sueldo según capacidad y mejorando según cumplimiento.

17|4|C|369|19|4

EMPLEADA c/adentro corta familia. Excelente sueldo. Tratar de 15 a 20 hs. Lamadrid 575 - Ciudad.

17|4|C|818|819|17|4|D

NECESITO empleada cama adentro para departamento chico, sueldo 350.000. Nicolás Avellaneda 166. Ciudad.

14|4|T|4300|16|4

NECESITO empleada con o sin retiro. Preferentemente joven. Boulogne Sur Mer 567. Teléfono 241630. Presentarse con recomendación.

15|4|T|4343|16|4

NECESITO empleada. Buen sueldo. Cama adentro o hasta 20 hs. Referencias. Francisco Alvarez 19... Cdad. Teléf. 249185.

15|4|C|313|16|4

NECESITO empleada para atender persona sola, sin retiro. Teléf. 258736. Lavalle 479, San José.

17|4|C|339|18|4

NECESITO empleada, cama adentro. Guido Spano 81. - Godoy Cruz.

17|4|C|545|18|4

NECESITO empleada doméstica, 3 a 16 hs., sueldo, $ 500.000. San Martín 2621. Ciudad.

17|4|C|448|18|4

NECESITO empleada, de 13 a 20 hs. Tratar: O'Higgins 675. Godoy Cruz.

17|4|C|735|736|17|4|D

NECESITO empleada, cama adentro, buen sueldo. Maza 38. Tel. 254237.

17|4|C|667|18|4

NECESITO empleada, cama adentro, para casa en Godoy Cruz. Sueldo $ 500.000, con referencias. Tratar: Entre Ríos 210. Ciudad.

17|4|C|638|17|4

NECESITO señora responsable, para atender matrimonio solo, cama adentro. Avenida Libertad 1141. Villa Nueva.

17|4|T|04402|17|4

SE NECESITA empleada, para matrimonio solo, de 8.15. Av. España 688. Dpto. 4.

17|4|T|04398|17|4

SEÑORA (mayor), para atender casa de familia. Vicente Gil 203, Ciudad.

17|4|T|4396|17|4

OFRECIDOS

OFRECESE empleada para Buenos Aires, 2 para Mendoza. Salta 1587.

12|4|C|265|18|4

SEÑORA ofrécese trabajo en general, cama adentro. San Martín 1035. 14 D. 68. Ciudad.

14|4|C|122|16|

Servicio Doméstico Pedidos

A EMPLEADA entienda cocina sencilla, muy buen sueldo. Avenida España 1148, 2º "A".

15|4|C|398|16|4

Ofrecidos Varios

ATENCION PROPIETARIOS efectuamos refacciones en general. Cocheras, cierres, azulejos, pisos. Aceptamos vehículos como parte contado. Facilidades de pago. No somos intermediarios. Chacabuco 1659, G. Cruz. Tel. 245919 - S. Galdame.

17|4|C|823|17|4

LINDOR COVAS

por WALTER CIOCCA

Torneo Metropolitano

Empataron Independiente y Huracán. Venció River Plate

BUENOS AIRES, 16, (Télam). — No se registraron mayores variantes posicionales en la 12ª fecha del campeonato Metropolitano de fútbol, disputada en la víspera.

En el encuentro más importante, en Avellaneda, Independiente y Huracán igualaron en dos tantos. La paridad se ajustó a lo expuesto por ambos equipos.

Durante la primera etapa dominó Independiente, merced al accionar de sus volantes y delanteros. El penal que Baley le contuvo a Pavoni (el segundo consecutivo que le atajan al zaguero) influyó anímicamente en el accionar del local, pero a los 36 minutos Bertoni puso justicia en el marcador, al convertir el primer tanto.

En el complemento cambió totalmente el trámite y Huracán logró igualar a los 8 minutos, por mediación de Larrosa. Posteriormente, en Independiente ingresó A. Rodríguez por Britez, remplazo que incidió en el desarrollo de la brega, ya que Independiente perdió claridad ofensiva, al incursionar exclusivamente por la zona central. A los 16 minutos llegó la segunda conquista huracanense, debido a un penal convertido por Leone. Cuando epilogaba la brega, P. Rojas logró la justa y definitiva paridad.

De esta manera, Huracán continúa encabezando las posiciones en la zona "A", ostentando la condición de único invicto del certamen. Mientras que Independiente lleva 11 cotejos sin perder, siendo su único vencedor Huracán.

En el otro clásico de la jornada, San Lorenzo —en Boedo— derrotó a Rácing, por uno a cero, sin exponer mayores méritos que su oponente. El gol de la victoria lo conquistó Iglesias, un juvenil delantero que se ha convertido en carta de triunfo de la escuadra sanlorencista, ya que por lo general entra a jugar en los minutos finales y casi siempre se hace presente en el marcador, como ocurrió anoche, que actuó solamente durante 18 minutos.

Rácing dominó durante la mayor parte del partido, merced al atinado accionar de sus volantes, destacándose el juvenil Herrera. Cuando este jugador se cansó, disminuyó notoriamente el accionar racinguista. Con este triunfo, San Lorenzo pasó a la segunda colocación de la zona "B", a dos puntos de Gimnasia y Esgrima de La Plata.

La mala puntería de Peracca, al malograr dos penales (uno lo contuvo Guibaudo y el otro pegó en el travesaño), privó a Gimnasia y Esgrima de obtener una victoria que merecía frente a Témperley (1 a 1), último de la zona "B", en el encuentro que jugaron en La Plata.

Mucho debió bregar River Plate para vencer en su cancha a Argentinos Júniors, por uno a cero, en cotejo de escaso nivel técnico.

Tal como aconteció en los últimos encuentros, las individualidades del bicampeón de la temporada pasada fueron los factores desequilibrantes en el desenlace, evidenciando serias fallas en el accionar colectivo.

San Telmo obtuvo su segundo triunfo como local —en cancha de Huracán— al vencer a Colón de Santa Fe, por tres a uno. Cabe destacar que de las tres victorias conseguidas por la escuadra de la Isla Maciel, dos las logró sobre el equipo santafesino.

La lentitud de Colón, facilitó la táctica contragolpeadora de San Telmo, quien aprovechó las ventajas que le otorgó un adversario con serias desinteligencias en todas sus líneas.

Estudiantes, como visitante, derrotó merecidamente a Bánfield, por tres a dos, en un muy mal partido. La actuación del marplatense Santecchia, autor de dos goles, fue fundamental en la conquista de los dos puntos. Bánfield evidenció un alarmante desacople en la línea de fondo.

Otro pobre espectáculo se presenció en Villa Crespo, donde Atlanta y Rosario Central igualaron en un tanto.

Newell's Old Boys, en Rosario, merced a la levantada del período complementario, derrotó merecidamente a Chacarita Juniors, por tres a uno.

En Santa Fe, Unión no tuvo mayores problemas para derrotar con holgura a Quilmes, por tres a uno. En este encuentro se registró la nota lamentable de la jornada, ya que debido a la intemperancia de la parcialidad quilmeña, que arrojó proyectiles al campo de juego, el partido estuvo suspendido durante cuatro minutos.

En el interzonal y clásico de barriadas, Vélez Sársfield superó categóricamente a Ferro Carril Oeste, por cuatro a cero. La escuadra de Liniers logró su segundo triunfo consecutivo, aprovechando la incoherencia futbolística que exhibió Ferro en todos los sectores.

Por último cabe destacar que de los seis penales que se ejecutaron, solo fueron convertidos dos.

Resultados generales

Zona "A"

INDEPENDIENTE	2
HURACAN	2
SAN TELMO	3
COLON (Santa Fe)	1
BANFIELD	2
ESTUDIANTES	3
ATLANTA	1
ROSARIO CENTRAL	1
ALL BOYS (x)	1
BOCA JUNIORS	2

Interzonal

VELEZ SARSFIELD	4
F. C. OESTE	0

Zona "B"

RIVER PLATE	1
ARGENTINOS Jrs.	0
N. O. BOYS	3
CHACARITA Jrs.	1
UNION (Santa Fe)	3
QUILMES	1
SAN LORENZO	1
RACING CLUB	0
GIMNASIA	1
TEMPERLEY	1

(x) Jugado el miércoles

Síntesis de la jornada

BUENOS AIRES, 16 (Télam) — Estas son las formaciones y la síntesis de los partidos jugados el jueves por la noche por la duodécima fecha del campeonato metropolitano de fútbol:

ZONA "A"

Independiente 2
Huracán 2

Independiente: R. Quiroga; Soria, Villaverde, E. Trossero y E. Pavoni; P. Rojas, Semenewicz y Bochini; Britez, Astegiano y Bertoni. D. T.: M. Ignomiriello.

Huracan: Baley; Cheves, Longo, Fanesi y Carrascosa; Ardiles, Leone y Larrosa; Houseman, Rico y A. Sánchez. D. T.: M. A. Juárez.

Gol en el primer tiempo: 36m Bertoni (I).

Goles en el segundo tiempo: 8m Larrosa (H), 16m Leone (H), de penal y 44m P. Rojas (I).

Cambios: En el complemento, Lencina por Villaverde (I) lesionado y A. Rodríguez por Britez (I).

Incidencias: A los 20m del primer período, Baley (H) le detuvo un penal a E. Pavoni (I).

Arbitro: Abel Gnecco.

Recaudación: $ 1.548.610.

San Telmo 3
Colón de Santa Fe 1

San Telmo: Wenner; Pintos, Minutti, Saravi y Sarmiento; Camejo, Rizo y Cloquell; Espósito, Pisapia y R. Coronel. D. T.: E. Janin.

Colón de Santa Fe: Luraschi; Aráoz, Di Plácido, Mariano y E. Fernández; Villarruel, Zimmerman y E. Alvarez; J. C. López, Iman y Arico. D. T.: J. Yúdica.

Goles en el primer tiempo: 2m Espósito (ST) y 26m Coronel (ST).

Goles en el segundo tiempo: 2m Arico (C) y 27m Cloquell (ST).

Cambios: En el primer tiempo, Lichene por Espósito (ST), lesionado; en el complemento, Roldán por Di Plácido (C) y Bon por Iman (C).

Arbitro: Pedro Feola.

Recaudación: $ 91.020.

Atlanta 1
Rosario Central 1

Atlanta: Reggi; Córdoba, Abdala, E. García y Rossi; Ponce, Carballo y Cásares; Cibevra, Ramos y Ceballos.

D.T.: R. Ferreyro.

Rosario Central: Zelada; Van Tuyne, Craiyasich, D. Killer y J. García; Almar, Mancinelli y Zavagno; Vidal, Agonil y Kempes.

D.T.: J. M. Silvero.

Goles en el segundo tiempo: 30 m. E. García (A), de penal y 34 m. Kempes (RC).

Cambios: En el complementoto, Candau por Ceballos (A), Burgos por Vidal (RC), Peña por Agonil (RC) y M. Franceschini por Ponce (A).

Indicencias: A los 30 m. del segundo período, expulsado Craiyasich (RC).

Arbitro: Jorge Romero.

Recaudación: $ 140.090.

Bánfield 2
Estudiantes 3

Bánfield: Bablioni; Roig, Moris, Sotelo y Volk; Lo Gatto, Pitarch y Cáceres; Cerqueiro, P. Gómez y M. González. D. T.: A. Pedernera.

Estudiantes de La Plata: Pezzano; Del Cuarto, H. Rodríguez, Brown y Frasoldatti; Pachamé y Santecchia; Cabezas, Hernández y Milano. D. T.: C. Bilardo.

Goles en el primer tiempo: 20m. Santecchia (E), 20 m. Cáceres (B) y 32 m. M. González (B).

Goles en el segundo tiempo: 5m. Cabezas (E) y 33 m. Santecchia (E).

..Cambios: En el complemento, Brandly por Moris (B).

Arbitro: Alberto Ducatelli.

Recaudación: $ 191.720.

ZONA "B"

River Plate 1
Argentinos Júniors 0

River Plate: Fillol; H. López, Perfumo, Pena y Passarella; Juan J. López, R. Merlo y Alonso; P. González, Luque y Más. D. T.: A. Labruna.

Argentinos Júniors: Munutti; Roma, Pellerano, Urchevich y Minutti; Fren, Niro y Cordero; Jorge López, Hallar e Yrigoyen. D. T.: J. Enrico.

Gol en el segundo tiempo: 14m. Luque (RP).

Cambios: En el complemen-Leonardi por Pena (RP), lesionado y Overlar por Hallar (AJ).

Arbitro: Luis Pestarino.

Recaudación: $ 689.770.

Gimnasia 1
Témperley 1

Gimnasia y Esgrima de La Plata: Buttice; Comas, Nicolau, Gotfritt y Rosl; Peracca, Echauri y DDi Meola; Fornari, Beltrán y Forgués.

D. T.: R. Domínguez.

Témperley: Gibaudo; Belvedere, Panizzo, Cvitovick y García Sangenis; De Marta, Pereyra y Bello Meza; Valencia, J. C. Merlo y Noguera.

D. T.: R. González.

Gol en el primer tiempo: 19m. Peracca (GELP).

Gol en el segundo tiempo: 23m. Místico (T).

Cambios: En el complemento, Martínez por Noguera (T), Verón por Beltrán (GELP), Místico por Pereyra (T) y Tutino por Echauri (GELP).

Incidencias: A los 10m. del segundo período, Gibaudo (T) le detuvo un penal a Peracca (GELP); y a los 17m. Peracca (GELP) malogró otro tiro penal.

Arbitro: Aldo Ottone.

Recaudación: $ 570.340.

San Lorenzo 1
Rácing Club 0

San Lorenzo. Irusta, Ruiz, Olguín, Maletti y S. Villar; J. Gauna, Sanz y P. Chazarreta, H. Scotta, Premicci y Rizzi. D.T.: A. Rendo.

Rácing: Suárez; Pagiola, Papandrea, Cárdenas y Squeo; Herrera, Espósito y H. González; Gotardi, Fortunato y Sáa. D.T.: J.C. Giménez.

Gol en el Segundo tiempo: 37m. Iglesias (SL).

Cambios: en el complemento, Iglesias por Rizzi (SL).

Arbitro: Angel Coerezza.

Recaudación: $ 1.378.180.

N. O. Boys 3
Chacarita 1

Newell's Old Boys: Carrasco; Rebottaro, J. L. Pavoni, Sperandio y Ortiz; Picerni, Gallego y M. Zanabria; Salas, Palacios y Rocha. D. T.: C. Castagno.

Chacarita Juniors: Onzari; Gizzi, Flores, Bordón y Grimoldi; Astudillo, Marangoni y Adorno; Rodríguez. Ischia y Orellana. D.T.: A. Basile.

Gol en el primer tiempo: 38 m. Palacios (NOB).

Goles en el segundo tiempo: 15 m. Adorno (Ch. J.) y 31 m. M. Zanabria (NOB) y 42 m. Costas (NOB).

Cambios: en el complemento, Ferrero por Ischia (Ch. J.), Costas por Rocha (NOB) y Moraes por Astudillo (Ch. J.).

Arbitro: Derval Parenti.

Recaudación: $ 574.410.

Unión de Santa Fe 3
Quilmes 1

Unión de Santa Fe: J. Pérez; Regenhardt, Truller, A. Merlo y Bottaniz; Raschia, Telch y Marchetti; Moreno, O. Trossero y Garello. D. T.: U. Farías.

Quilmes: Miguelucci; Luppo. Milozzi, Togneri y J. Medina; Mainonis, Rando y Manceda; Ponce, O. González y O. Gómez. D. T.: M. Basilico.

Gol en el primer tiempo: 22' O. Trossero (U).

Goles en el segundo tiempo: 2' Marchetti (U), 35' Moreno (U) y 39' O. González (Q).

Cambios: En el complemento, Kalicsuk por Mainonis (Q). Salinas por O. Gómez (Q).

Arbitro: Roberto Maino.

Recaudación: $ 417.735.

INTERZONAL

Vélez Sársfield 4
F. C. Oeste 0

Vélez Sársfield: Falcione; Malaquin, O. García, Barreiro y Avanzi; Quinteros, Larraqui y Santilián; Roselli, Finarolli y Durso. D. T.: A. Bermúdez.

Ferro Carril Oeste: Hernandorena; Franco, Cuper, Rocchia y De Filippo; Oca, R. Domínguez y H. Arregui; Parisi, M. Gutiérrez y C. Arregui. D. T.: V. Spinetto.

Gol en el primer tiempo: 9' Larraqui (VS).

Goles en el segundo tiempo: 19' Durso (VS). 21' Quinteros (VS) y 26' Finarolli (VS).

Cambios: En el complemento, Cardone por R. Avanzi (VS), O. Gutiérrez por Oca (FCO), Puppo por Quinteros (VS).

Incidencias: A los 44' del segundo período, Hernandorena (FCO) le atajó un penal a O. García (VS).

Arbitro: Claudio Busca.

Recaudación: $ 369.260.

Pellerano, de Argentinos Júniors, detiene la carga de Luque, autor de la conquista de River, durante el partido jugado el jueves en el que River ganó por 1 a 0. (Radiofoto de NA).

Mundial 78

Conceptos erróneos en una breve encuesta

BUENOS AIRES, 16 (Télam). — Argentina, Brasil, Alemania Federal, Holanda y Polonia resultaron los seleccionados favoritos para el campeonato mundial de fútbol de 1978, que se realizará en nuestro país, según el resultado de una encuesta realizada por un diario peruano entre entrenadores de fútbol.

Probablemente, mucha gente aquí, y en otras partes del mundo, estarán de acuerdo con los candidatos, aunque puede haber discrepancias sobre Polonia, que últimamente ha perdido potencialidad, tal vez por el alejamiento de los dos punteros que actuaron en el mundial de Alemania.

Pero donde resulta difícil coincidir es en lo de "encuesta" y en algunos conceptos erróneos, reiteradamente repetidos en el ambiente fútbolístico, a lo largo y ancho de la geografía mundial.

No puede llamarse "encuesta" a la opinión de 5 directores técnicos. La muestra es demasiado chica para darle ese pomposo título. En este caso el resultado obtenido puede ser representativo de lo que piensan los técnicos mundiales de fútbol o al menos los del Perú, pero sólo porque se refiere a algo bastante obvio. Pero con la misma ligereza que se trata este tema se hace con otros, generalizando peligrosamente.

Existe un concepto erróneo, empleado con demasiada frecuencia y que tiene una amplia difusión en Sudamérica y, quizás, también en Europa. Se trata de la "habilidad innata" de los sudamericanos. Nada más falso, que los futbolista sudamericanos —por lo menos algunos, como argentinos, brasileños y uruguayos— son buenos manejadores de la pelota, es cierto. Que sea "innato", no.

Para dejar bien claro el concepto debe saberse que el término se refiere "a lo que se trae" al nacer. Es decir, opuesto al aprendizaje. Si bien es cierto que conductas reiteradas a través de las generaciones se van incorporando a los individuos hasta llegar a heredarse, este no es el caso. Primero, porque, en general, no son tantas las generaciones, en países de gran inmigración. Y segundo, porque no es suficiente una tendencia. Debe fortalecerse con el aprendizaje. Y en este último término está la explicación de todo.

Los sudamericanos no son los únicos que poseen técnicas futbolísticas depuradas. Los húngaros las han tenido siempre. Su seleccionado de 1954 deslumbró y es considerado, tal vez por la mayoría, como el mejor de todos los tiempos.

Algo que invalida el argumento de lo innato es que los hijos de extranjeros son tan habilidosos como los que tienen varias generaciones americanas. Y otro más concluyente es que los europeos que llegan de niños no se diferencian, después, de los nativos. ¿Dónde está, pues, la habilidad innata?

Así, pués, Alejandro Heredia, director técnico de los seleccionados aficionados de Perú, se equivoca cuando afirma que los sudamericanos tienen "innata habilidad y picardía" y solo deben ser dotados "de un buen estado físico". Siguiendo su punto de vista, podría asegurarse que los europeos tienen mejores condiciones físicas innatas que los sudamericanos. Lo cual sería rechazado hasta por los que mantienen el reiterado "slogan" de lo innato en el fútbol. ¿Cómo Steiner es tan buen atleta? y tantos otros, en otras actividades, además, la preparación física de los futbolistas argentinos ha evolucionado en forma notable en los últimos años.

"La posibilidad de los europeos depende, una vez más, de cómo hayan aprovechado lo poco pero bueno del fútbol latino", sigue diciendo Heredia. Y ya el mismo se contradice. Porque resulta que los europeos pueden aprender de los sudamericanos. Con lo cual se hace pedazos lo de "innato". Además, el técnico peruano considera latinos a los sudamericanos y no a ciertos países europeos, como Francia, España, Italia, Portugal y Rumania.

Finalmente, hacen poco favor a los sudamericanos los que sostienen la insostenible teoría de lo innato. Porque tiene mucho más valor lo que se aprende con sacrificio que lo que heredamos sin esfuerzo. A quienes siguen repitiendo lo que se dice, deberían conversar con Alfredo Di Stéfano, uno de los futbolistas más completos de todos los tiempos. No había nacido un exquisito del fútbol, pero su constancia y dedicación al entrenamiento produjeron en él una evolución asombrosa.

Victoria de Guillermo Vilas

MONTECARLO, Mónaco, 16 (Télam-Especial).— El argentino Guillermo Vilas, quien hoy se clasificó para las semifinales de individuales del torneo internacional que se disputa en esta ciudad, también venció en dobles, en pareja con el sueco Bjorn Borg.

La dupla Vilas-Borg eliminó a los norteamericanos Riessen-Tanner, por 1-6, 7-5 y 7-5, en reñido partido válido para las semifinales de dobles para caballeros.

En forma contundente Vilas eliminó por 6-1 y 6-2 a Moore, en dos set. Una vez más, su poderoso saque, que arrancó aplausos en su debut en individuales, resultó imparable.

Vilas, el francés Francois Jauffret —quien hoy eliminó a Adriana Panatta por 6-3 y 6-4), el alemán Karl Meiler y el polaco Fibak, son los clasificados para disputar las semifinales individuales de varones, habiendo quedado eliminado ayer uno de los favoritos, el sueco Borg.

Panorama del clásico Boca - River Plate

BUENOS AIRES, 16 (Télam). — En Boca Júniors se estima que el marcador de punta Alberto Tarantini esté en condiciones anímicas de jugar el domingo frente a River Plate.

Como es de público conocimiento el mencionado jugador no actuó en las dos últimas fechas por encontrarse de duelo, a raíz del fallecimiento de su padre. El técnico Juan Carlos Lorenzo anuncia que para el caso de que incluya a Tarantini lo hará en remplazo de Ovide.

Boleterías a partir de las 10

Las boleterías para el gran encuentro serán habilitadas a las 10, y las puertas del estadio podrán franquearse a partir de las 11. Boca Júniors ha montado una vasta organización a la que se han afectado 460 personas, 50 de ellas cumplirán funciones en la intendencia y las 410 restantes actuarán como acomodadores, boleteros, inspectores, etc.

El cuerpo adicional de policía se integrará con 225 hombres entre uniformados, de particular, y representantes del Cuerpo de Bomberos. En cuanto al servicio médico, la entidad ribereña utilizará 6 facultativos y 4 enfermeros, a disposición de quienes estarán 4 ambulancias completas. El monto total del operativo, demandará una erogación de $ 463.000, según la información del gerente de Boca Júniors, Alberto Saccone.

En River Plate

"Si la lesión experimentada anoche en el muslo izquierdo evoluciona favorablemente, Pena será incluido el domingo en el equipo, y, en consecuencia, actuarán ante Boca los mismos jugadores que lo hicieron frente a Argentinos Júniors", declaró a Télam el técnico Angel Labruna.

Agregó que "los jugadores Comelles y Artico se recuperan de sus respectivas lesiones pero no podrán reaparecer, mientras que Reinaldi, si responde mañana (por hoy) al esfuerzo que será sometido en el entrenamiento que realizará junto con los restantes componentes del plantel, posiblemente se aliste en el banco de suplentes".

Recaudación

BUENOS AIRES, 16 (Télam). — En el segundo día de ventas, hasta las 18 de hoy, se llevaban recaudados más de 1.000.000 de pesos en conceptos de entradas generales y plateas para el acontecimiento deportivo futbolístico, como es el clásico de los clásicos, entre Boca Júniors y River Plate, a disputarse el próximo domingo, por la duodécima fecha del campeonato Metropolitano.

Fútbol de San Juan sigue hoy

SAN JUAN, 16 (Télam). — Comenzará mañana, para culminar el domingo, la sexta fecha del campeonato sanjuanino de fútbol. Mañana se enfrentarán Independiente vs. Caucete, Colón Júniors vs. San Martín, Rácing vs. Los Andes y Aberastain y Del Bono.

El domingo se medirán Atlético Unión vs. Carpintería, La Pampa vs. Atlético Juventud Alianza; Peñaflor vs. Peñarol y Marquezado vs. Sportivo Desamparados.

Los pases de Bochini, Houseman y Alonso

BUENOS AIRES, 16 (N.A.). En relación al interés demostrado por clubes del exterior por los jugadores Ricardo Bochini, René Houseman y Norberto Alonso —quizá los más cotizados de nuestro medio futbolístico— un cronista de esta agencia entrevistó a los equipistas cuyas respuestas no fueron unánimes. Mientras Houseman y Bochini manifestaron su deseo de permanecer en la Argentina para jugar el campeonato mundial de fútbol, Alonso admitió haber hecho conocer a las autoridades de un club francés sus exigencias para incorporarse a sus filas.

"Desconozco todo cuanto se ha dicho del interés que tiene el club Everton de Chile para incorporarme a su plantel de futbolistas —expresó Alonso— eso no quita que esté al tanto de todas las versiones que por el momento no son más que eso", dijo el jugador de River en relación a noticias internacionales que aseguran que esa institución trasandina tiene intención de adquirir su pase.

Consultado acerca de un posible traspaso al fútbol francés Alonso admitió haber contestado una carta a un club cuyo nombre no reveló. En esa carta, según informó el mismo jugador, expuso sus pretensiones para incorporarse al equipo de esa institución.

Por su parte René Houseman aseguró haber recibido tentadoras ofertas de clubes brasileños y españoles a los que —afirmó— les hizo saber su negativa en virtud de querer jugar el mundial de 1978.

La misma respuesta estaría por dar Ricardo Bochini al Sevilla de España. Empero Bochini fue más claro. "No me iré —dijo— siempre y cuando Menotti me asegure un puesto en el seleccionado que jugará el mundial".

Finalmente cabe señalar que estos dos jugadores admitieron que al término del mundial estudiarán toda propuesta que se les haga llegar del exterior.

Horacio Rodríguez

LA PLATA, 16 (Télam). — "La transferencia de Horacio Rodríguez al Colo-Colo de Chile, es hasta ahora sólo una expresión de deseo de los dirigentes de dicha institución", manifestó anoche a Télam el secretario administrativo del club Estudiantes de La Plata, Rubén Koroch.

El vocero de la entidad platense expresó que desconocía que hasta el momento se hayan producido tratativas en relación con la transferencia del defensor estudiantil, asegurando que conocía la versión pero en forma extraoficial.

Consultado sobre la decisión de los directivos de la institucion en el caso de que el club chileno concretara el pedido, declaró que en Estudiantes no hay jugadores instransferibles, pero que, por tratarse de un valor de la categoría de Horacio Rodríguez, la oferta tendría que ser muy importante.

Versión del jugador

BUENOS AIRES, 16 (Télam). "En las últimas horas he mantenido conversaciones con dirigentes del club chileno "Colo Colo", quienes me ofrecieron una suma importante para incorporarme a esa entidad", manifestó el jugador Horacio Rodríguez, luego de finalizado el partido en el que su equipo superó esta noche a Bánfield por tres a dos.

"Ahora —finalizó— deberán elevar la propuesta a los dirigentes de Estudiantes para que ellos decidan".

Español clasificado

MALAGA, 16 (Télam-AFP). — El Español de Barcelona se clasificó hoy para los cuartos de final de la copa española de fútbol al vencer a Málaga por cuatro goles a tres.

Es Español, que había ganado el primer encuentro con Málaga por tres a dos, se aseguró su clasificación para los cuartos de final.

Pelota a paleta

Continuará en la fecha, a partir de las 19 el certamen de pelota a paleta interclubes en el frontón del club Social Maipú, con la intervención de parejas de los clubes Argentino, San Martín, Maipú, Gimnasia, Villa Emilia, Regatas, Y. P.F. Automóvil Club Mendoza y Social Maipú.

Rácing y N. O. Boys hoy para la TV

BUENOS AIRES, 16, (Télam). — En el encuentro anticipado de la 13ª fecha del campeonato Metropolitano de fútbol, que será televisado por Canal 7, mañana a las 21.15, se medirán Rácing y Newell's O'd Boys en el estadio del primero.

Lo de Rácing es realmente decepcionante. Pese a disponer de valores muy capaces, de un plantel en condiciones de realizar una mejor campaña, su producción fue notoriamente mediocre y no caben dudas que, de no superarse, puede quedar al margen de los seis primeros de la zona B que pasarán a la final.

El nivel de Newell's tampoco ha sido elevado, aunque por lo menos logró valiosos puntos que le permiten compartir el cuarto puesto con Quilmes, sin olvidar que en las últimas fechas su juego mejoró, por lo que, seguramente, ha de ser un exigente examinador de Rácing.

Arbitro del partido será Roberto Barreiro y la probable formación de los equipos es la siguiente:

Rácing: Suárez; Pagiola, Papandrea, Cárdenas y Squeo; Herrera, Espósito y H. González; Gottardi, Fortunato y Sáa. DT: Juan Carlos Giménez.

Newell's: Carrasco; Rebottaro, J. L. Pavoni, Sperandio y Ortiz; Picerni, Gallego y M. Zanabria; Salas, Palacios y Robles. D. T.: C. Castagno.

ZONA "A"

Coronel (ST)	8
Asteggiano (I)	8
González (B)	7
Brindisi (H)	6
Gutiérrez (FCO)	6
Arico (C)	6
Bertoni (I)	6
Kempes (RC)	6

ZONA "B"

Gottardi (R)	9
Fortunatto (R)	8
Palacios (NOB)	8
Glaria (R)	6
Premici (SL)	6
Marchetti (U)	6
Luque (RP)	6
Moreno (U)	6

Disputan hoy la 10a. fecha de primera "B"

BUENOS AIRES, 16. (Télam) — Seguirá mañana a partir de las 16, con la disputa de la décima fecha, el campeonato de fútbol de primera división B, cuyo puntero, Platense se medirá con El Porvenir.

Uno de los encuentros más atrayentes estará a cargo de Lanús, equipo que comparte el segundo puesto, y del siempre peligroso Nueva Chicago, también bien ubicado.

Ambos, en los últimos encuentros, mostraron un buen juego y, además, que están en condiciones de pelear por las primeras posiciones, inclusive Nueva Chicago, que inesperadamente cayó el sábado último ante Los Andes.

Por las virtudes expuestas hasta ahora, por lo que representan los puntos en juego, los dos están en condiciones de ser protagonistas de un vibrante cotejo.

En cuanto a Platense, que será local en Defensores de Belgrano, después de su muy buen triunfo ante Tigre por 4 a 2, está en condiciones de seguir por esa senda que lo llevó a encabezar las posiciones. Sin embargo, no deberá descuidarse, pues El Porvenir tiene elementos capaces y en más de una ocasión dio la nota inesperada.

Tigre, también segundo, recibirá a Dock Sud, un equipo con altibajos. No obstante, aquél padecerá algunas sensibles bajas, tales los casos de Chaparro y de Rosas, afectados ambos de hepatitis, lo que puede afectar su rendimiento.

En cuanto al otro conjunto que comparte el segundo puesto, Villa Dálmine, viajará a Jáuregui, donde se medirá con Flandria, en un match de difícil pronóstico.

Por último, no puede pasarse por alto el encuentro en Rosario entre Central Córdoba y Deportivo Morón, equipos que vienen ascendiendo y que están alcanzando un llamativo grado de eficiencia.

El programa completo para mañana, con los árbitros correspondientes, es el que sigue a continuación:

Platense vs. El Porvenir, en Defensores de Belgrano, Alberto Cierc; Flandria vs. Villa Dálmine, Carlos González; Tigre vs. Sportivo Dock Sud, Francisco Cardillo; Almirante Brown vs. Talleres, Juan Carlos Ponfil; Central Córdoba vs. Deportivo Morón, Juan Carlos Rodríguez; Lanús vs. Nueva Chicago, Carlos Orellano; Estudiantes vs. Sarmiento, Carlos Coradina; Arsenal vs. Defensores de Belgrano, Alberto Bissero; Comunicaciones vs. Almagro, en Atlanta, Eduardo Melidoni y Los Andes vs. Sportivo Italiano, en Gimnasia y Esgrima La Plata, Teodoro Nitti.

Con respecto a este último juez, cabe señalar que no retiró la correspondiente designación al estar en desacuerdo con su descenso de categoría.

Prode

BUENOS AIRES, 16. (Télam). — Se dieron a conocer esta noche las cifras estimativas de la jugada 178 del concurso de Pronósticos Deportivos (Prode) a disputarse mañana y pasado mañana.

La recaudación total asciende a 143.068.642 pesos por 2.119.053 tarjetas jugadas.

El pozo de esta jugada suma 57.227.456,80 pesos, a distribuirse de la siguiente manera: primer premio, 37.197.846,92 y para el segundo premio, 20.029.609,88 pesos.

Automovilismo

La Vuelta de la Manzana sigue hoy

ZAPALA, Pcia. de Neuquén, 16 (NA). — Fue suspendida aquí la segunda etapa de la prueba automovilística vuelta de La Manzana raíz de un intenso temporal que cubrió con una capa de 70 centímetros de nieve los caminos que iban a ser utilizados por los pilotos.

El parcial, que debe unir a esta ciudad con la de San Carlos de Bariloche a través de 404 kilómetros, se disputará mañana a partir de las 8 horas y la etapa final, tal como estaba previsto desde un principio, se correrá el próximo domingo en el mismo horario.

En la mañana de hoy, directivos de la entidad organizadora —La Asociación de Volantes de General Roca— habían dispuesto en primer término esperar hasta la hora 10 y luego hasta las 14 para decidir definitivamente la postergación o no de la etapa.

La evolución del tiempo, sin embargo, anticipó los acontecimientos y ya a las 9.30 horas se decidió suspender el parcial hasta mañana a las ocho horas.

Cabe recordar que en la primera etapa de esta competencia, disputada entre General Roca y esta ciudad, se impusieron Néstor J. García Veiga y Luis Macri en las clases "C" y "B", respectivamente.

Méndez y Sosa se enfrentan esta noche

BUENOS AIRES, 16 (NA). — Serio riesgo correrá mañana la corona argentina de los pumas cuando su titular, Oscar "Cachín" Méndez —porteño—, la exponga ante el chaqueño Benicio Sosa quien renunció al título de campeón argentino de los gallos para tener acceso a esta oportunidad.

Tanto Méndez como Sosa son púgiles que han desarrollado largas campañas en nuestro medio y no será mañana oportunidad de cuestionar sus habilidades boxísticas sino que por el contrario, el público concurrirá atraído por las virtudes de ambos púgiles.

Esto es, nada indica quién puede ser el ganador. El resultado de la pelea, o mejor, el pronóstico, sería demasiado aventurado arriesgarlo. Ambos pugilistas se han mostrado bien preparados durante sus entrenamientos y esto puede confundir aun más a quien trate de abrir un juicio previo al combate.

RIGAR'S
CAMISAS Y PANTALONES
SAN MARTIN 1445 - MZA.
CREDITOS 3-5 y 8 CUOTAS

Campeonato Metropolitano

POSICIONES - 12ª FECHA

ZONA "A"

EQUIPOS	J.	G.	E.	P.	Gf.	Gc.	Ps.
HURACAN	12	9	3	-	24	10	21
BOCA JUNIORS	12	6	5	1	16	8	17
INDEPENDIENTE	12	5	6	1	25	17	16
ESTUDIANTES (L.P.)	12	4	6	2	19	14	14
F. C. OESTE	12	5	3	4	19	22	13
COLON (Santa Fe)	12	5	1	6	20	21	11
ROSARIO CENTRAL	12	4	3	5	19	21	11
SAN TELMO	12	3	3	6	16	23	9
ATLANTA	12	3	3	6	9	18	9
BANFIELD	12	1	6	5	16	23	8
ALL BOYS	12	1	4	7	9	21	6

ZONA "B"

EQUIPOS	J.	G.	E.	P.	Gf.	Gc.	Ps.
G. Y ESGRIMA (L.P.)	12	7	4	1	20	12	18
SAN LORENZO	12	7	2	3	19	16	16
RIVER PLATE	12	7	1	4	25	13	15
QUILMES	12	5	4	3	22	18	14
N. O. BOYS	12	5	4	3	20	18	14
UNION (Santa Fe)	12	5	3	4	16	11	13
VELEZ SARSFIELD	12	5	1	6	16	17	11
RACING CLUB	12	4	2	6	26	26	10
CHACARITA Jrs.	12	2	3	7	13	24	7
ARGENTINOS Jrs.	12	2	2	8	12	23	6
TEMPERLEY	12	1	3	8	10	19	5

Próxima fecha (13ª). Domingo 18. ZONA "A": Huracán vs. All Boys, Rosario Central vs. Independiente, Estudiantes vs. Atlanta, Colón vs. Bánfield, F. C. Oeste vs. San Telmo. **INTERZONAL:** Boca Júniors vs. River Plate. **ZONA "B":** Argentinos vs. San Lorenzo, Rácing vs. N. O. Boys, Chacarita vs. Gimnasia, Témperley vs. Unión, Quilmes vs. Vélez Sársfield.

CORREO ARGENTINO Mendoza
Concesión Nº 47/Dto. 8º
Tarifa Reducida
Franqueo a Pagar
Concesión Nº 228

LOS ANDES

MENDOZA — Sábado 17 de Abril de 1976 — Año XCIV — Núm. 31.247

Independiente recibirá hoy a Argentino

Formación de Independiente Rivadavia, uno de los punteros e invictos del torneo de la Liga Mendocina de Fútbol. El elenco "Azul" medirá sus fuerzas con Argentino, en gran partido.

Con características de sensación, se iniciará esta tarde la quinta fecha del campeonato superior de la Liga Mendocina de Fútbol.

En la oportunidad abrirán el fuego de la fecha mencionada, los primeros elencos de Independiente Rivadavia y Atlético Argentino. El encuentro ha despertado enorme interés, ya que se trata del enfrentamiento entre dos de los cuatro punteros, liderazgo que comparten con Atlético San Martín y Boca Juniors de Bermejo.

Tanto el equipo "Azul" como el representativo "Albiceleste" marchan invictos en el campeonato, mérito a la eficiente labor que vienen desarrollando.

Sin lugar a dudas que Independiente Rivadavia y Atlético Argentino, que iniciaron el torneo como grandes animadores, son candidatos lógicos a la obtención del título mendocino, que los llevaría a representar a nuestra provincia en el torneo Nacional de 1977.

Independiente Rivadavia ha conseguido dos victorias y dos empates. Los triunfos fueron ante Gimnasia y Esgrima por cinco a dos y frente al Deportivo Maipú por dos a uno. Los empates los registró, sin goles con Atlético Palmira y dos a dos en la última fecha con Godoy Cruz Antonio Tomba.

Atlético Argentino también tiene dos triunfos en su haber y dos empates. Le ganó a Godoy Cruz por uno a cero y a Atlético San Martín, por dos a uno, e igualó sin goles con Andes Talleres y uno a uno con el Deportivo Guaymallén.

Además, a través del tiempo, de manera especial en los últimos años, los cotejos entre "Azules" y "Albicelestes" han tomado el tono de clásicos. Aún se recuerda aquellos seis partidos consecutivos para definir el representante por Mendoza al Nacional 1973, que en definitiva les tocó el honor a Independiente Rivadavia.

Precisamente es ahora su rival, Atlético Argentino, quien está en vista de representar a Mendoza. Su participación en el torneo Regional se encuentra postergada hasta que se defina la situación de la protesta y posterior apelación judicial en el caso Huracán de San Rafael y Pacífico de General Alvear. De pasar esa instancia deberá enfrentar al equipo representativo de La Pampa y el Nacional ya estará más cerca.

Esta tarde entonces dos equipos de enorme arraigo en nuestra provincia, frente a frente. Un partido que lógicamente hará trasladar hasta el estadio "Azul" a gran cantidad de amantes del más popular de los deportes.

Citación

Independiente Rivadavia dio a conocer un comunicado en el cual cita para hoy, a las 12.30, en su estadio, a controles, taquilleros y cuidadores.

Horarios y árbitros

El partido principal entre Independiente Rivadavia y Atlético Argentino, que se iniciará a las 16.30, será controlado por el árbitro Angel Pivetta.

De preliminar, a partir de las 14.30, se enfrentarán las cuartas divisiones de ambas entidades, que están al tope de la tabla de posiciones.

Los equipos

Independiente Rivadavia: Montilla; Millán, Vergara, Sartirana y Alvaro; Bazán, Velázquez y Claverino; Palavecino, Molina y Lugo.

Director técnico: Mario Imbelloni.

Atlético Argentino: Ugliardi; Ruiz, Marlia, Pacheco y García; Fernández, Zolorza y Suárez; Ibáñez, Molina y Valdez.

Director técnico: Abel Sklate.

Equipo de Atlético Argentino, que esta tarde irá hasta el estadio "Azul" en procura de conseguir una victoria que a todas luces sería sensacional. Elenco de buen poderío.

Básquet en Pacífico

Comenzó en el club San Martín, el cuadrangular de básquetbol denominado "Pacífico" y en donde intervinieron Anzorena, Guillermo Cano, Ateneo de la Juventud de la Capital Federal y San Martín. En la oportunidad y en el primer partido Guillermo Cano se impuso sobre su similar de Anzorena por 65 a 53 y en el partido de fondo, Ateneo sometió a San Martín por 79 a 70 en cotejo sumamente parejo y en donde ninguno de los dos se dio ventaja, se jugó a todo ritmo hasta llegar al término de la primera etapa que finalizó con el tanteador a favor del conjunto local por 32 a 33. En la segunda fracción, Ateneo en una gran levantada e imponiendo su ritmo, emparejó el tanteador y pasó al frente en el tablero, para luego conseguir una victoria por demás significativa.

Los equipos

C. G. San Martín (70) R. Quiroga 15, E. Marroquin, J. Quiroga 24, J. Torresi 15 y J. Barré 12. (Formación inicial) M. Gordon 4, W. Vargas y A. Costa. Director técnico: J. Soria.

Ateneo de la Juventud (79) R. Andreoni, M. Guzmán 17, J. Heffes, M. Sánchez 19 y M. Scola 20. (Formación inicial) L. Giménez 4, C. Wasserman 15, R. Pallito 2, y G. Elena 2. Director técnico: L. Bonini.

Arbitros: H. Díaz y M. Navarrete.

Partidos de hoy: a las 21, jugarán Cano con San Martín y en el segundo partido Anzorena con Ateneo de la Juventud de Capital Federal, a las 22.

Vóley

Proseguirá hoy el torneo preparación de voleibol "William Morgan". Jugarán: cancha A. Maure, 17, CE.PA.DA. vs. Regatas, en primera femenino y masculino; cancha, Y.P.F., 17, Y.P.F. vs. U.N.C., en masculino y cancha Talleres, 18, Andes Talleres vs. Santo Tomás, en primera masculino.

Ciclismo: suspenden el torneo argentino

En la habitual reunión de delegados de clubes afiliados a la Asociación Ciclista Mendocina, se trataron asuntos relacionados con la marcha del deporte del pedal.

La Federación Ciclista Argentina, comunicó que debido a los acontecimientos que son de dominio público, resolvió postergar la realización del campeonato argentino, para juveniles y mayores, que debía realizarse entre hoy y mañana, en la ciudad de Rosario de Santa Fe, sin fijar nueva fecha del campeonato argentino de ruta 1975/76.

El interventor de la Federación Argentina de Ciclismo, señor Rubén Rigau, que fuera designado con fecha 2 de marzo de 1973, presentó la renuncia al cargo con fecha 30 de marzo último. Tuvo entrada el pedido de pase de Roberto Bernard del Club Ciclista Municipal de San Juan y de Juan Carlos Ruarte del Club Victoria, ambos pertenecientes a la Asociación Sanjuanina, para el Club Fanini de esta ciudad.

Las autoridades del Club del Banco de Mendoza, hicieron entrega a la Asociación Ciclista Mendocina, del cheque Nº 11245 198 contra el Banco de Mendoza por la suma de $ 3.000, como cancelación del aporte para la realización de la II Vuelta Sindical. Al mismo tiempo, solicitó la cancelación de la afiliación a la entidad madre del deporte del pedal.

Los delegados de los gremios afiliados a la Asociación local, solicitaron al interventor, convoque a una reunión con el presidente del Club Fausto y Serse Coppi, a raíz de "párrafos ofensivos a los gremios de Mendoza, excepto la U.O.M., en declaraciones efectuadas al periodista Néstor Cerruti de la revista "Goles" de Buenos Aires,

Novedades sobre los que actuarán mañana

Ofrecemos las novedades que anuncian para mañana los equipos que completarán la quinta fecha del torneo oficial.

Atlético San Martín. — Hay varias novedades en la formación "Albirroja". En la línea de cuatro Lucero, de las inferiores, será el remplazante de Dubrowszczyck. En el medio campo Márquez irá como volante derecho, Tello como volante central y Monárdez por la izquierda. Están ausentes Astrada y Mosconi. En el ataque dos presentaciones: Cano como puntero derecho y Vallejos, procedente de Argentinos Júniors con el número 9. No juega Herrera, lesionado. Fachetti se fue a Chile. El equipo, confirmado por el técnico Mario Lorenzo Santamarina, siempre muy gentil con la prensa, es el siguiente: Tamagnone; Chacón, Zuvialde, Lucero y S. Maryllack; Márquez, Tello y Monárdez; Cano, Vallejos y Guidone. Destacó Santamarina que "Vallejos puede ser un golazo, porque es un gran jugador".

Deportivo Guaymallén — Se anuncian dos retornos muy importantes. En el medio campo estarán nuevamente "Quique" Lucero y "Pocho" Gutiérrez. Ambos completamente recuperados de las lesiones que le impidieron jugar ante Andes Talleres en la fecha anterior. Pero Guaymallén lamentará la ausencia de Sartorio, que se encuentra lesionado. Una sensible baja por la característica del juego del popular "Chacha", hombre múltiple en su accionar. Como puntero izquierdo irá Santana, que el domingo pasado ocupó la plaza de volante en remplazo de "Pocho" Gutiérrez. Guaymallén defenderá su invicto en el Este.

Atletico Palmira: El técnico Sergio Vázquez nos anunció que el reemplazante de Meyer, en la línea de cuatro, que tiene cuatro partidos de suspensión, estará entre Bartolucci y Sevilla. Podrá jugar Fuentes, que se recuperó de una lesión sin gravedad que sufrió luego del partido con Huracán. No habrá otras variantes en la formación "Aurinegra".

Boca Júniors: El único cambio se daría en el supuesto caso de que Hollman pueda reaparecer en el ataque. Hoy será revisado nuevamente y se dará la última palabra. Como se sabe Hollman no jugó ante Gimnasia como consecuencia de un desgarro. En las otras líneas del equipo el técnico cordobés Humberto Merlo no anuncia modificaciones.

Deportivo Maipú: Luego del tres a cero sobre Luján, todo es optimismo en Maipú. Bernardino Prado confirmó el mismo equipo de la última fecha, con la salvedad de que podría ingresar como titular Pedro Norberto Palazzo de encontrarse recuperado de su lesión.

Luján Sport Club: En la defensa no podrá jugar Carrasco, que debe ser operado de los meniscos. No se informó quien será el reemplazante. Benegas reaparecería con el número tres en la defensa. También habría otros cambios de posiciones y Juan Carlos Gutiérrez volvería al medio campo. Hoy se confirmará la formación base.

Godoy Cruz: El equipo para mañana quedará confirmado después de la práctica que el plantel realizará hoy en horas de la mañana. Se cree que Fredes será el reemplazante de Magallanes, que fue suspendido preventivamente por el Tribunal de Penas de la Liga. También hoy se conocerá la evolucion de la lesión que el sábado pasado sufrió Carlos Benítez. Es decir se sabrá si podrá actuar frente a los "Granates", en el Bajo.

Huracán Las Heras: Se anuncia un sólo cambio en relación al equipo que en la fecha pasada igualó con Palmira 0 a 0. La variante estará en la punta derecha del ataque, donde se producirá la reaparición de Oscar Eulogio Morán que ya cumplió la suspensión de un partido que tenía. En el arco continuará el juvenil Félix Martínez, que está invicto tras sus dos partidos en primera división.

Gimnasia y Esgrima: Otro equipo que anuncia varias novedades. La formación titular recién será confirmada hoy, en razón del amistoso que ayer jugó el "Lobo" en Rivadavia. De cualquier modo se anunció oficialmente el debut en la primera del volante José Luis Lapuente y del centrodelantero Pedro Aredes, procedente de La Rioja. En el ataque reaparecerá Orlando Genolet, que lo hará posibiemente como puntero izquierdo. Se cree que "Documento" Ibáñez volverá al medio campo. Haack bajo atención médica y a cino ya le quitaron el yeso, ninguno de los dos se los re arriesgar. El equipo, que deberá ser confirmado hoy, el siguiente: Espósito; Guavama, Badía y Juan Dios González; Martín, y Lapuente; Salguero, y Genolet. Está a estudio adquisición del puntero derecho Bustos y del volante tiño, ambos del club Las mas de Córdoba.

Andes Talleres: Tambié anuncia reapariciones. En medio campo estarán nuevamente Roque Cruz y el sanjuanino Giménez, ya recuperados de sus respectivas lesiones. En el ataque Quiroga podrá jugar como centrodelantero. Frente a Murialdo, en el amistoso del jueves, Talleres ganó 3 a 1 y jugaron con acierto, según se informó, Bayón y Bissón, ambos como marcadores centrales. El técnico Ortiveros aún no decidió si mañana jugarán en primera. Hasta ahora los titulares son Cattaneo y Orrego. Posible equipo: Gavasci; Guiberti, Cattáneo, Orrego y Oscar Gómez; Cruz, Giménez y Deiber; Elvira, Quiroga y López. Se anuncia la llegada del nueve rosarino para la próxima semana.

El resto de la fecha

Se completará mañana la quinta fecha del torneo mendocino, con el siguiente detalle: Andes Talleres vs. Palmira, con el arbitraje de Gabino Rossi; Huracán Las Heras vs. Gimnasia y Esgrima, Domingo Médico; Boca Júniors vs. Deportivo Maipú, Rafael Bogdanowsky; Luján Sport Club vs. Godoy Cruz Antonio Tomba, Humberto Marcianessi; Atlético San Martín vs. Deportivo Guaymallén, Pedro Castellino.

Los encuentros de primera división comenzarán a las 16.30, y los de cuarta división, a las 14.30.

Hoy inician torneos de inferiores

Se iniciarán esta tarde los torneos de quinta "A" y se "A", de la Liga Mendocina Fútbol. Los partidos son siguientes:

Quinta "A" Andes Talleres vs. At. Palmira, en Andes lleres, a las 16.15; Hura Las Heras vs. Gimnasia en Huracán, a las 16.15; Juniors vs. Deportivo Ma en Boca Juniors, a las 1 Luján Sport Club vs. Dep. doy Cruz, en Luján, a las 1 San Martín vs. Dep. Guay llén, en San Martín, a 16.15. Sexta "A" Andes T res vs. Atl. Palmira, en A Talleres, a las 14.30; Hura Las Heras vs. Gimnasia y grima, en Huracán, a las 1 Boca Juniors vs. Depor Maipú en Boca Júniors, a 14.30; Luján Sport Club Godoy Cruz, en Luján, a 14.30; Atl. San Martín vs. D Guaymallén, en San Mar a las 14.30.

Nacional de tenis

Elst y Griehl pasaron a los cuartos de final

Se inició el Campeonato Argentino de Tenis para varones menores, que organizó la Federación Mendocina con el auspicio de la Asociación Argentina de Tenis. El torneo, que continuará hoy y finalizará mañana cuenta con la participación de tenistas juveniles, cadetes y menores de Buenos Aires, Mar del Plata, Rosario, Santa Fe, Córdoba, Tucumán, Misiones, Salta, Paraná, Olavarría, Tandil, San Juan y Mendoza, que representan a las nueve zonas en que tenisticamente está dividido el país. Entre los participantes figuran varios ubicados en el ranking nacional de la Asociación Argentina de Tenis, tales como Alejandro Gattiker, Germán Dominguez, Eduardo Bencoechea, Gustavo Guerrero, Conrado Grimolizzi y Mario Castiglione, entre los juveniles; Gustavo Maquirriain, Alejandro Ganzábal, Gustavo Frávega, Martín Errecalde, Alejandro Rossi, Cristian Fontana y Eduardo Graña, en cadetes y Roberto Argüello, Javier Maquirriain, Rodolfo Petersen, Claudio Tucci, Roberto Ramis, R. Marruth y Mariano Errecalde, entre los menores.

Reunión inaugural

El jueves por la tarde, en las instalaciones del Mendoza Tenis Club, se cumplió la reunión inaugural del torneo. Las delegaciones participantes se concentraron en la cancha número 1, y de inmediato los pequeños jugadores, Santiago Elst y A. Limina, de Mendoza y M. Castiglione, de Mar del Plata, procedieron al izamiento de la Bandera, tras lo cual fue interpretado el Himno Nacional. A continuación el tesorero de la Federación Mendocina, señor Fernando Niemetz dio la bienvenida a las delegaciones expresando, entre otros conceptos: "En nombre de la Federación Mendocina de Tenis doy la bienvenida a todas las delegaciones presentes que representan en este momento a los mejores valores tiene el tenis argentino en cada una de las zonas. Agradezco la colaboración prestada por la Asociación Argentina de Tenis, la Dirección de Deportes de la Provincia, como así también a todos los clubes asociados en la Federación Mendocina, en especial al Club Mendoza de Regatas, Andino Tenis Club y que nos han cedido sus instalaciones". Finalmente, manifestó: "sólo me resta desearles a todos los jugadores y delegados, una feliz estada en nuestra provincia y éxito en las confrontaciones deportivas".

Los partidos de exhibición que estaban anunciados, debieron ser suspendidos por la lluvia que caía en el momento de su iniciación.

Comienza el torneo

La primera fecha del torneo se cumplió ayer con partidos que se jugaron en el Mendoza Tenis Club, Andino Tenis Club y Club Mendoza de Regatas, actividad que abarcó la mañana y la tarde.

En el Mendoza Tenis Club, donde actuaron los tenistas juveniles, Conrado Grimolizzi, el salteño radicado en Buenos Aires, provocó el primer traspié a los mendocinos. Se impuso por 6-1 y 6-0 a Horacio Busca. El otro representante de la zona Cuyo, F. Guardia de San Juan, fue vencido por G. Día Abal, de Santa Fe por 6-3 y 6-4. Alejandro Gattiker, el número tres del escalafón juvenil nacional, se impuso a Graña, de Mar del Plata por 6-2 y 6-1. Otros resultados de la mañana en esa categoría fueron estos: E. Dellarosa (Rosario) ganó a A. Jeifetz (S. Fe), 7-6, 5-7 y 6-3; R. Mayo (Bs. As.) a A. Torresi (Cba.), 6-4, 2-6 y 7-5; G. Guerrero (Bs. As.) a J. Yunis (Ros.), 6-1 y 6-1; C. Gayer (Bs. As.) a R. López Banus (Cba.), 7-6 y 6-3; D. Djeu (Ros.), a S. Azcoitia (Bs. As.), 6-4 y 6-3; D. Barlaro (Cba.), A J. Gabucera (S. Fe), 6-1, 2-2 y abandono y E Bocoechea (Bs. As.), a R. Saas (Tuc.), 6-0 y 6-0.

En cadetes, también fueron vencidos los dos representantes de Mendoza. Marcelo Rodríguez cayó frente a Gustavo Maquirriain por 6-2, 0-6 y 7-5. Buen desempeño le cupo al jugador de Mendoza, que fruto de sus propios errores no fue el ganador del partido. El otro cadete, J. Salomón fue vencido por O. Flessia de Córdoba por 6-2 y 6-1.

Más afortunado fue el desempeño de los menores Santiago Elst y German Griehl. Elst se impuso a J. Maquirriain de Buenos Aires 4-6, 6-1 y 7-5 y Griehl a P. Van de Rusten de Buenos Aires 6-4, 6-7 y 10-8.

Por la tarde

El segundo turno de la primera reunión se cumplió en horas de la tarde de ayer. En el Andino Tenis Club, donde jugaron los menores, volvieron a triunfar los mendocinos Elst y Griehl, que pasaron a los cuartos de final. Elst se impuso a F. Baravalle, de Córdoba 6-4 y 6-3 y Griehl a C. Mancini de Rosario, 6-1 y 6-0.

Programa para hoy

Hoy se jugarán a partir de las 9 los cuartos de finales. En Regatas actuarán los juveniles, en el Mendoza Tenis Club los menores y en el Andino los cadetes. Por la tarde desde las 15.30, se jugarán las semifinales en el Andino Tenis Club.

Comenzó el campeonato argentino de bochas

SAN SALVADOR DE JUJUY 16. (Télam). — En la fecha quedó inaugurada la 42ª edición del campeonato argentino de bochas por tercetos "Raúl I. Casalmorto", que organiza la Federación Jujeña, con la fiscalización de la Confederación Argentina.

Estos fueron los resultados de la primera fecha:

Zona Uno: Santiago del Estero 18, San Juan 0; Córdoba 18, Corrientes 8.

Cancha: Altos Hornos de Zapla (Ciudad Palpala).

Zona Dos: Buenos Aires 13, Catamarca 0; Tucumán 18, Salta 9.

Cancha: Círculo Deportivo Policial.

Zona Tres: Mendoza 18, Jujuy 15.

Cancha Sociedad Obrera.

Santa Fe 18, Capital Federal 10.

Cancha: Club Parque Roca.

Zona Cuatro: Entre Ríos 18, Misiones 11; Charo 18, Río Negro 4.

Cancha: Sociedad Italiana.

Otros resultados

SAN SALVADOR DE JUJUY, 16 (Télam). — Prosiguió el certamen en los escenarios prefijados, registrándose estos resultados:

Zona uno: Cordoba 18, Sgo. del Estero 16; Corrientes 18, San Juan 4. Cancha: Sociedad Italiana.

Zona dos: Salta 0, Buenos Aires 18. Cancha: Sociedad Obrera, Catamarca 11, Tucumán 18. Cancha: Parque Roca.

Zona tres: Santa Fe 18, Mendoza 10. Cancha: Deportivo Policial; Jujuy 18, Capital Federal 3. Cancha: Boca Juniors.

Zona cuatro: Entre Ríos 18, Chaco 14; Misiones 18, Río Negro 14. Cancha: Altos Hornos Zapla (ciudad Palpalá).

Clasificados

SAN SALVADOR DE JUJUY, 16 (Télam). — Los representativos de Córdoba, Santa Fe, Jujuy, Santiago del Estero, Buenos Aires, Chaco, Entre Ríos y Tucumán quedaron clasificados para disputar la rueda final del certamen argentino de bochas "Raúl I. Casalmorto", que se disputa en esta ciudad.

Esta tarde el congreso organizador tuvo a su cargo el sorteo de los equipos ya clasificados, y la programación de los partidos, por la primera fecha de la rueda final, es la siguiente: Córdoba vs. Santa Fe, Jujuy vs. Santiago del Estero, Buenos Aires vs. Chaco y Entre Ríos vs. Tucumán.

Golf: en el Andino

En el Golf Club Andino dio comienzo el torneo "Bodegas y Viñedos Luis A. Colombi S.A.", Round Bobin Clasificación de nueve jugadores, modalidad de juego ésta que, por primera vez, se disputa en Mendoza, donde se acumula puntos jugando en trío con distintos jugadores. La mejor tarjeta fue la presentada por Jorge Pillado Saavedra con 69 netos. Tuvo un recorrido de 39 41 80 1 69, con un triple boguey en el hoyo 17 por pelota en el bunker y pasarse el green en la sacada. También acumuló un golpe más en el 18, sino venía para un buen 65.

Clasificáronse los siguientes jugadores: Jorge Pillado S., 69; Juan Sosa Guerrero 71; Francisco Coppo y Francisco Maggis, 74; Martín Labayru, Susana Lacase, Lidia Zubia y Angel Rivero con 75, y Bernardo Lacase 76.

Hoy se jugarán los primeros 18 hoyos y los trios están formados como sigue: 1) J. Pillado, J. Sosa Guerrero y F. Coppo; 2) F. Magis, M. Labayru y S. Lacase, y 3) L. Zubia, A. Rivero y B. Lacase.

En San Rafael

Hoy, Las Paredes y Peda abren el torneo oficial

SAN RAFAEL.- Esta tarde se pondrá en marcha una nueva edición del torneo oficial de la Liga Sanrafaelina de Fútbol, el Nº 49 que organiza la entidad madre del fútbol local, con el encuentro que sostendrán Las Paredes y Pedal, en cancha de los primeros.

Una gran incógnita se abre con la iniciación de este campeonato y ello significará que el público se muestre reacio en estas primeras fechas en concurrir a las canchas, como consecuencia de que los equipos no están debidamente definidos en cuanto al plantel superior. Este panorama es el que se ha podido observar durante el preparación, que ha quedado inconcluso, y que por cierto no es nada auspicioso para el comienzo del oficial, del que pretenden los directivos de la Liga alcance o supere los éxitos obtenidos en la pasada temporada, en que el popular deporte, avanzó en materia futbolística y en recaudaciones en forma elocuente.

Por cierto que de los once equipos que iniciarán la maratón del oficial, el único que tiene un patrón de juego definido con un plantel que ha estado practicando en forma permanente y ello le permitirá a Huracán encarar con todas sus fuerzas este torneo, hecho similar que ha ocurrido en años anteriores y que le ha posibilitado al once "auriazul" liderar las posiciones en forma cómoda, frente a sus rivales "en formación", y que alcanzará lógicamente su integridad, cuando ya esté avanzado el proceso del torneo, dado que por el momento están en planes de incorporar nuevos valores, tanto del medio como foráneos.

Las Paredes - Pedal

El partido adelantado de la fecha inaugural del campeonato se iniciará con el cotejo Las Paredes y Pedal, en cancha de los "azulgranas", a partir de las 16.

El encuentro tiene el calor de "clásico" entre estos tradicionales rivales. Ambos equipos están en los preparativos de dejar debidamente estructurados sus equipos. Pedal ha quedado un tanto desconectado con la renuncia de Jorge Julio, que venía esbozando un buen plan de trabajo con gente joven, la que ha quedado ahora bajo las órdenes de Norberto Rodríguez, valor que durante muchas temporadas ha venido militando en las filas "tricolores". Por su parte Las Paredes iniciará este certamen sin innovaciones, ya que actuarán los mismos hombres de pasadas temporadas, y que por su experiencia serían serios rivales los noveles elementos pedalinos.

Resto de la fecha

El domingo se completará primera fecha con los partidos siguientes: Atuel Norte en cancha recibirá la visita Goudge; San Luis se mide con Argentino, Rincón del Atuel será local frente a Villa Atuel y Huracán tendrá como adversario a Constitución.

Farmacias de turno en la región de Cuyo

PROVINCIA DE MENDOZA

Capital. — Hasta las 24: "Aconcagua", Las Heras 150, Tel. 214886 y 214276; "Bristol", Paso de los Andes 29, Tel. 248219. Día y noche: "San Juan", San Juan 681, Tel. 291853; "Miliotto", Perú 2002, Tel. 214102; "Ayacucho", Ayacucho 299, Tel. 217302.

Policlínico Fleming: Tel. 241810 y 245792.
Hospital Central: Tel. 240063, 245287 y 248600.
Hospital Emilio Civit: Tel. 250000 y 216320.
Hospital Ferroviario: Tel. 252600.
Hospital El Carmen: Tel. 220279 y 220803.
División Bomberos: Tel. 244888.
Servicio Sacerdotal Nocturno: de 21.30 a 6.30, Tel. 255654.
Comando Radioeléctrico de la Policía: Teléf. 244444.

Godoy Cruz. — Hasta las 24: "La Merced", Malvinas Argentinas y 20 de Junio, Tel. 221437; "San Antonio", Rivadavia 1703, Tel. 220470; "Beltrán", Beltrán 1684, Tel. 247755. Día y noche: "San Vicente", Rivadavia esquina Belgrano, Tel. 220170; "Lucena", Francia 809, Tel. 225875; "Trapiche", Italia 1700, Barrio Trapiche, Tel. 226193.

Las Heras. — Hasta las 24: "Falucho", San Martín 1702, Tel. 217077. Día y noche: "San Luis", San Miguel 1420, Tel. 251009.

Guaymallén. — Hasta las 24: "San Nicolás", Adolfo Calle y Sobremonte, Tel. 242401; "San José", Godoy Cruz 399, Tel. 214448; "América", Bra. de los Andes 1902, Tel. 261454. Día y noche: "San Miguel", Alem 1619, Dorrego, Tel. 240725; "Firenze", Libertad 1363, Villa Nueva, Tel. 261692; "Rodeo", Carril Nacional 6085, Rodeo de la Cruz, Tel. 17.

San Martín. — Hasta las 24: "Sarmiento", Avda. España 29, Tel. 21132. Día y noche: "Mayo", 25 de Mayo y Godoy Cruz, Tel. 21201.

Luján de Cuyo. — Día y noche: "Cacciavillani", San Martín 658, Tel. 980824.

Maipú. — Día y noche: "Gómez", Padre Vázquez 954, Tel. 972941.

Gutiérrez. — Hasta las 24: "El Globo", Ozamis 501, Tel. 972207. Día y noche: "Estación", 6 de Setiembre y Maza, Tel. 972625.

Junín. — Día y noche: "Del Pueblo", Mitre 234, Tel. 8.

Rivadavia. — Día y noche: "Lourdes", Liniers 254, Tel. 42925.

La Paz. — Día y noche: "Cuesta", Sarmiento y San Martín, Tel. 21.

Tunuyán. — Día y noche: "Tunuyán", San Martín 1157, Tel. 2534.

Tupungato. — Día y noche: "San José", Belgrano 598, Tel. 8052.

Eugenio Bustos. — Día y noche: "Santa Teresita", San Martín 302, Tel. 3.

La Consulta. — Día y noche: "La Consulta", San Martín 568, Tel. 1.

San Rosa. — Día y noche: "Santa Rosa", ruta 7 s/n., Tel. 27. Las Catitas: "San Andrés", ruta 7 s/n.; "Las Catitas", Avda. Eulalia Calderón s/n. La Dormida: "La Ruta", ruta 7 s/n.; "Del Pueblo", Avda. Remo Falciani s/n., Tel. 22.

Villa Atuel. — Día y noche: "Tonn".

San Rafael. — Día y noche: "España", Avda. Mitre 840, Tel. 21175; "Gómez", San Martín y Belgrano, Tel. 22007.

General Alvear. — Día y noche: "Pasteur", Avda. Alvear Oeste 357, Tel. 2098.

Malargüe. — Día y noche: "San Daniel.

PROVINCIA DE SAN JUAN

Capital. — Hasta las 24: "Sugasti", Mendoza 1107; "Arévalo", Paula A. de Sarmiento 789 Norte, Desamparados; "Sarmiento", Santa Fe y Catamarca, Tel. 28083; "9 de Julio", Avda. 9 de Julio 286 Este, Tel. 20125; "Renacimiento", Ceresetto 219 Este, Tel. 22038. Día y noche: "Del Carmen", Santiago del Estero y Belgrano, Tel. 23581; "Crisol", Laprida 102 Este, Tel. 27124; "Linares", San Martín 5377 Oeste, Tel. 23081; "De Lourdes", Avda. San Martín 799 Este, Tel. 27303; "San Roque", República del Líbano 1002.

Caucete. — Día y noche: "Carvajal", Boulevar Sarmiento 353, Tel. 61025.

Pocito. — Día y noche: "Riveros".

25 de Mayo. — Día y noche: "Balmaceda".

Albardón. — Día y noche: "Luna".

Jáchal. — Día y noche: "Del Pueblo".

PROVINCIA DE SAN LUIS

Capital. — Día y noche: "Pasteur", Junín 974, Tel. 2990; "Randazzo", Colón 1242, Tel. 2360; "Busso", Constitución y 25 de Mayo, Tel. 4328; "San Eduardo", Sucre y Miramar, Tel. 2921.

Ciudad de Mercedes. — Día y noche: "Ortiz", General Paz y Pringles, Tel. 1581; "Ferrer", Balcarce y Pescadores, Tel. 1082; "Avenida", Avda. Mitre 1400, Tel. 1730.

HOY Hasta 24 hs.
FARMACIA BELTRAN
Farm. Nac.
NELIDA GIMENEZ DE SALVATORE
• COSMETICA • PERFUMERIA
• ENVIOS A DOMICILIO
BELTRAN 1684 - Tel. 24775
GODOY CRUZ

FARMACIA ACONCAGUA
ABIERTO DIA Y NOCHE DE LUNES A VIERNES
ENVIOS A DOMICILIO
DE TURNO HASTA LAS 24 Hs.
FARMACEUTICOS
ABRAHAM ROITMAN - MARIO ALBERTO ROITMAN
HUGO NACIF - CLARA DE MALDONADO
RECETAS - HOMEOPATIA - PERFUMERIA - REGALOS
LAS HERAS 150 TEL. 214276- 214886